江聲報

孫文

中華民國二十年
五月三日 星期日
第三千五百七十六號
每日三張 售六分
電報掛號 五一一六
本社電話 二八六
本社 住廈門思明南路門牌九十八號

本報價目

	本埠	國內	國外
每月	八角	一元	一元七角
半年	四元五角	五元七角	九元九角
全年	九元	十一元四	十九元八

（以上價目郵費均算在內）（報資先惠郵票九折計算）

世界各埠均[…]
上海 廣州 香港 父子大藥房
防癆
[…]謹防假

杭州啟文美術絲織廠

西湖名勝、宇內周知、風景天然、人皆仰企、然遊者過目雲煙、莫留眼底、閒者徒增羨慕、未盡得時、本廠應海內同情、用科學研究、將杭州西湖擇其景之佳者、按其四時朝暮、絲織成張、凡我雅士文儒、閨秀名媛、隨意選擇、懸之座端、既得美術怡情、復若身臨其境、若用為禮物餽送、尤受人所歡迎、倘荷惠顧、請到廈門經理處永新鏡架號大進馬路 分銷處 瑞泰 微笑 永安 太記 中國照相館 東明 中華書局 漳州經理處 民生實業社

上海 漢陽 克忠公司特約發行

律師林鴻波受任克忠公司法律顧問

克忠公司在廈特約發行杭州啟文廠絲織品常年法律顧問
上列當事人財產名譽及一切法益如被侵害本律師當依法保障之
事務所廈門水仙宮（即所思明東路三十六號）電話一〇一四號

德商愛禮司洋行獅馬牌肥田粉

培壅功宏

宋子文題

真正老牌

德國獅馬牌肥田粉

性質純良 不壞土壤

用壅田地 收穫倍豐

保證成分

獅馬牌硫酸錏	
淡氣	20.6%

和合肥田粉	
淡氣	16.5%
磷酸	16.5%
加里	21.5%

如有詢問請函愛禮司洋行

總行上海北京路二號 南方總代理處 香港捷成洋行 分行 廈門中山路中興銀行二樓

中國上海天廚味精廠

中華國貨首先創製之調味粉

味精

調味上品 鮮美無敵

上海天廚味精廠出品

總發行所上海寧波路三七九号

味精

國內外各埠南貨海味食物等舖均有經售

鮮美無敵 調味上品

上海天廚味精廠

金城 鹽業 中南 大陸 銀行準備庫廣告

中南銀行鈔票[…]金十足準備公開[…]方面便利起見特[…]銀行廈門字樣鈔票計一元五元十元共[…]

中南銀行隨時兌現特此廣告

永字牌套鞋

晴雨鞋 跑鞋 勞動鞋

以永字牌套鞋贈人其受歡迎也無[…]請[…]

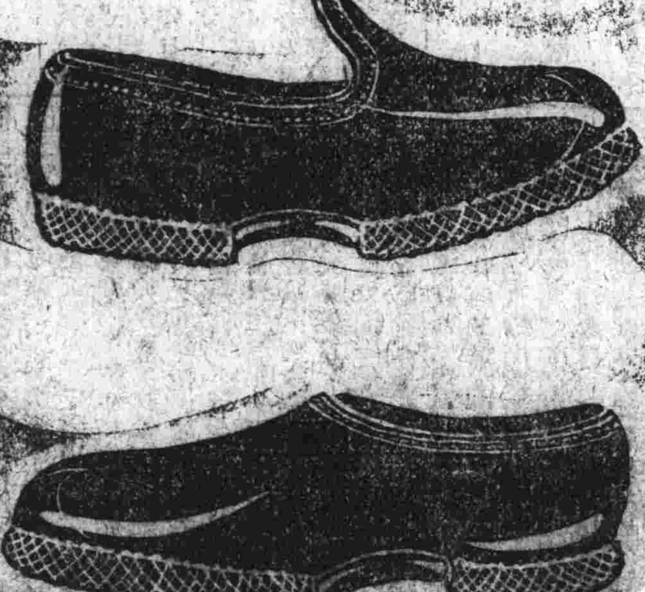

上海永和實業公[…]

發行所 上海老北[…]

閩南總經理處 廈門開元路捷茂行

前昨中執臨時全體會議

△一日南京電 中央執監委員臨時會議、一日上午九時至十二時、在中央黨部舉行、討論約法草案、下午一時至五時繼續開會、出席委員爲中正、戴傳賢、葉楚傖、吳鐵城、于右任、宋子文、何成濬、邵元冲、朱家驊、張羣、劉峙、楊樹莊、周佛海、陳立夫、陳肇英、盧、丁維汾、曾養甫、繆斌、桂崇基、方覺慧、王正廷、張貞、劉文島、程天放、張道藩、恩克巴圖、褚民誼、余井塘、焦易堂、苗培成、邵力子、李煜瀛、張、吳敬恆、蔡元培、張繼、張學良、決議各案探錄如左

一、推吳敬恆、蔡元培、張繼、于右任、劉盧隱、陳布雷、邵力子九委員審查對國民會議之提案、

二、修正通過約法草案、

三、推陳立夫、李煜瀛、張繼、邵力子、張貞、方覺慧、陳布雷、劉紀文、周覺、余井塘、張學良、王伯羣、孔祥熙、張繼等、(廣)

△二日南京電 中央臨時全體會議、今日下午三時繼續開會、出席委員戴傳賢、何成濬、陳肇英、楊樹莊、中央委員三十餘人、主席蔣中正、通過對國民會議之提案二件、

蔣主席定國議閉後赴贛

△今晨上海專電、二日下午三時中央臨時全會繼續開會、主席于右任、議決通過對民會提案二件、一、確定教育設施之趨向、二、實業建設程序、(廣)

△今晨上海專電 南京電話、謂蔣主席俟國民會議閉幕後、即親往江西指揮剿匪

陳濟棠仍請陳銘樞回廣州

△三日上海專電 香港訊、八路軍總部以粵局已決、赴梧州運餘漢謀師回廣州、轉赴北江、中委李文範仍未離粵、廿九日與陳策、范其務、黃強、三十日晚同赴港、謁陳濟棠、陳濟棠命陳策廿九晚返省、請陳銘樞回廣州、范其務偕黃強三十日來港、請陳銘樞三十日借翁桂清再謁陳濟棠、並請胡漢民出洋、同日晚偕返省

△今晨上海專電 陳濟棠日前電蔣主席、請派胡漢民出洋、主時古應芬亦有電致蔣、代達陳濟棠同上意見、並云本人對主席絕對服從、與鐵城張繼到京後、往訪胡漢民、

莫德惠電告中俄議情形

△二日上海專電 莫德惠電京、中俄會議、一日開會、劉燧昌外交部、與莫德惠商談中東路問題、尚未討論完竣、廿九日開第四次正式會議、南京電、外交部接莫德惠自莫斯科來電報告、上月廿九日中蘇第四次會議、繼續討論、中東路問題、尚未竣事、委員胡世澤、現仍在哈爾濱治理行裝、並與哈爾濱鍾交涉、事件決定五月十四日再開第五次會議、繼續討論、又赴俄專門委員胡世澤、現仍在哈爾濱治理行裝、並與哈爾濱鍾交涉、後、因接京中電報、定本月三日偕秀離哈出國、至錢泰抵哈員、須俟莫代表來電決定、業已由哈返京、將來是否另行派員抵補、(廣)

陳肇英談閩省考察經過
閩省黨務工作甚得力　省公路已築三千餘里

△一日南京電 中央委員陳肇英、於上月赴閩視察黨務、茲以出席中央臨時全體會議、已於昨日趕回來京、記者今日晤陳氏於私邸、請其告以視察經過、據陳氏云、余奉中央命令視察閩省黨務後、即行離京、過滬、先赴福州、次赴廈門、漳州、再赴閩南閩北各地視察、結果頗多缺點、其中最應糾正者、爲黨務工作人員與人民不接近、下級黨部組織亦不大健全、故區分部開會往往流會、人民團體組織力稍感薄弱、惟閩南黨務工作甚爲得力、厦門黨部近來破獲共產黨機關甚多、該省本爲赤匪出入之地、故赤匪以三民主義人民咸知共黨之欺詐手段、故赤匪無以施其技、至閩省黨員共有七千餘人、內以農工佔最多數、余現對詳細報告、正整理中、日內即可呈報中央、此外閩省公路非常發達、已築就者三千餘里、全省交通便利、華僑回國者均與辦學校、已故教育亦甚發達、如三民主義努力進行、前途甚有光明云、(廣)

民議祕書處開始辦公
民選事務所結束

△二日上海專電 國民會議祕書處已成立、一日開始辦公、民選總事務所準備結束、所有未了事務、分移祕書招待兩處辦理、

省市民議提案先送府審核

△二日上海專電 國府三十日通令各省市政府、謂國民會議報告建議及提案、須先送國府審核、不得自由提出、

蔣作賓奉召歸國已抵滬

△二日南京電、駐德公使蔣作賓、前取道西比利亞回國、抵滬後、即轉赴大連、由海道南下、茲悉蔣氏已於二日抵滬、頃有電致外交部、報告已抵滬、聞稍事休息後、即來京面呈一切、

陳培琨晤宋商閩省財政

△(廣)二日上海專電 駐德公使蔣作賓奉召歸國、經西伯利亞、轉由大連、於日下午三時乘長春丸抵滬、逗留一二日即入京、

△二日上海專電 陳培琨二十日晚晤宋子文、謁商福建財政問題、已有相當解決、宋子文當晚返京、陳培琨則於一日早晨起行、

韓復榘乘專車赴京

△二日濟南電 韓復榘一日晨七時半專車赴京、(廣)

國府前日例會停開

△一日南京電 國民政府各委員、因出席今日所舉行之中央執監臨時全體會議、故本日國民政府例會暫停開一次、(廣)

國府一日命令

△一日南京電 國民政府今日命令、一、熱河省政府委員兼建設廳長梁國棟另有任用、梁國棟應免本兼各職、此令、二、任命李樹春爲熱河省政府委員、此令、三、任命李樹春兼熱河省政府建設廳長、此令、四、實業部常務次長穆湘玥呈請辭職、穆湘玥准免本職、此令、五、任命鮑錫恩爲實業部常務次長此令、(廣)

巴西公使已抵京商法權

△一日南京電 巴西駐華公使雞絡沙、偕其夫人、於廿九日乘津浦車南下、擬與王外長商洽法權、今日下午九時廿分抵京、當由外交部派交際科職員前往招待、已使到京後、寓下關外交賓館、王外長因今日出席中央臨時全體會議、尚未約定商談時間、(廣)

何成濬方覺慧等抵京

△一日南京電 湖北省政府主席何成濬、中央委員方覺慧、北省政府委員以天雨風大、湖北省黨部指委耕野、三十日由漢乘机來京、茲悉何氏等已於一日晨十時由安慶乘落休息、改乘輪船來京、方氏即同乘汽車直赴中央黨部、出席中央臨時會議、下午後劉尚學、始返沐府街休息、午後劉尚情外、王樹翰等均往拜謁、至何氏此次來京、除出席國民會議外、並將鄂省軍政情形向蔣主席報告、(廣)

朱培德離西安東下

△廿九日西安電 朱總謀長昨晨離西安晚抵華陰、廿九晨八時到達潼關、即乘車東下、某某兩軍長行營顧主任、暨軍警政各界昨均送潼關郊外、始返、(廣)

鄂省剿匪勝利斬獲甚多

△卅日漢口電 軍息、一、賀龍匪部千餘人竄房縣、被王光中部擊潰、斃匪營長一名、斬獲甚多、二、新十師昨佔黃桃山擊潰水竄逃之赤匪、斃匪千餘名、救出肉票百餘人、(廣)

四路總部令肅清殘匪

△卅日長沙電 潰竄洞庭湖東北羅洲等處之殘匪、業經我南縣沅江團隊先後擊潰、匪向兔滋口大湖潰竄、小部竄擾濱湖邊、四路總部飭張英、彭位仁各師長各派隊搜剿、即日肅清、(廣)

李匪明瑞向河源逃竄

△卅日長沙電 李匪明瑞殘部、盤踞贛屬大汾奔向湘屬桂東邊境竄擾、十七日經我貴汝桃警捕團長胡湘率部由橋頭推進、追至中國坳地方、與匪遭遇、戰約二小時、匪勢不支、由大汾潰竄藻林羊城一帶逃竄、嗣與六十師部隊雙方夾出、該匪即向河源逃竄、(廣)

上官雲相任第二師長

△二日上海專電 總司令部委任上官雲相爲第二師師長、

重光葵昨午抵滬

△二日南京電 據日領館息、日代使重光葵前次回國請示中日法權方針、于廿九日返華、已于二日下午三時抵滬、駐京領事村閱訊、特于今晨赴滬、聞重光葵抵滬後、日內晉京謁見王外長商談法權、(廣)

華僑考察團將赴京

△一日南京電 外部昨接滬電、南洋荷屬華僑商業考察團、一行廿餘人、已於昨日下午抵滬、將於四日晨來京、五日參觀國民會議開幕、(廣)

陝警備一旅剿匪捷音

△一日西安電 陝警備第一旅長陳養浩、三十日率部赴興平剿匪、又該部第二團長楊竹蓀率部開赴當場斃匪首方吳等匪四五十名、獲槍多支、救出肉票百餘人、現仍在兜剿中、(廣)

商震向津銀行借款百萬

△二日上海專電 山西編遣借款總額一百萬、三十日晚由商震與天津銀行團簽字、二日即返山西、簽字後一日即返山西、楊愛源三十日先行、

鎮邦東明美術

律師陳沙事務所
思明北路開明戲院對面
電話六百五十六號

律師戴宗潔受洲洪坑華祥亭記實業

電桿爬不得
公安局佈告違者拘罰

公安局一日布告云、照得現屆戒嚴期間、電燈一項、關係地方治安、至爲重要、業經本局嚴飭電燈公司特加注意、并對於上桿工匠、應一律穿着該公司制服、並加以符號、用資識別、此外任何人等自不得私自上桿、致干查究、除令行各署隊加意嚴防外、合行布告、仰本市民衆一體知悉、自布告後、凡有電燈損壞時、務須報明電燈公司派匠修理、如敢任意上桿接線、定即拘罰不貸、此佈、

傳作義宋哲元對赴天津養病、

廈門指南發行預約劵
陳佩眞　蘇警予　謝雲聲　合編

(一)內容本書分圖表地理行政法規禮俗公共事業交通食宿遊覽實業專門技術附錄共十大綱細目三百餘則　陳丹初先生題序　(二)冊數　本書文字計三十餘萬言附圖四十餘幅(凡廈門古蹟名勝等要區無不採入)　(三)印刷　本書由上海大東書局印刷裝訂精良初版印壹萬冊陳小蝶先生繪封面尤爲美觀　(四)預約本書　每冊實價大洋壹元四角預約祗收大洋壹元　(五)期限本準書五月底出版預約日期至該書出版時截止
廈門廟橫街新民書社發行部啓

新式樓屋出租
在思明東路德鄰里
新建洋式住宅店屋招租
浴室廚房自來水電燈全備
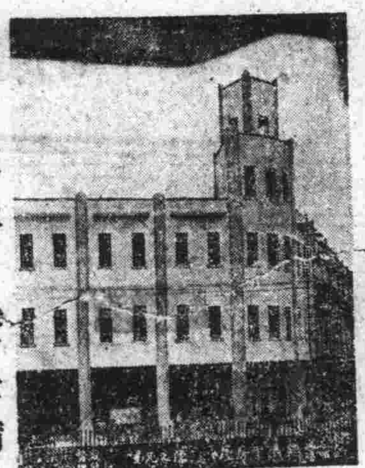
接洽處本樓內

王宗世譚培粲啓事
不佞奉令調厚承各界迎送逾深水比難蒙情若揭高山仰望愧無由此後惟努力職務藉酬雅意于萬一耳臨風依馳謝歉遠忱諸維公鑒
第一三署署長 王宗世 譚培粲 拜啓

胎押聲明
啓者鄙人憑中介紹向陳茂德之妻陳林氏并其子陳啓明胎押新建築樓屋壹座門牌尚未定而地址在和後保寮仔後街坐山向海前至馬路後至上帝宮大石今已送定不日成契交銀如有與該屋糾葛不明之事限一星期內向打鐵石潯街新華英客棧內王大山通知倘過期作爲無効特此聲明
國歷廿年五月三日　王大山啓

厦漳長途電話緊要啓事
查本公司自漳厦通話後力求整頓添線路以利用戶茲定自五月一日起試行夜間優待辦法即每晚六時起至翌晨八時止每次通話可延長至十分鐘俾用戶於夜間加倍利益但不在此夜間仍照定章以五分鐘爲限其夜間通話不滿十分鐘者仍照一次之價計算凡未掛號用戶倘承惠顧歡迎此啓
民國二十年四月廿二日

緊要聲明
啓者鄙人蒙厦門海軍航空處發給第十三號「厦門海軍航空處」銀質證章一個(長方形)的日前奉令隨同飛机第一隊出發漳州忽於日前檢點知何時失去尋無着除呈報外恐他人拾得假冒厦門海軍航空處名義在外招謠以及行法情事鄙人決不負責用特鄭重聲明俾衆週知謹啓
航空處飛机第一隊文清翁
二十年四月二十九日

置業聲明
茲憑中向源益公司先生明買來海後灘和記…一段除路政處折讓馬路外尚有四十方丈經已議定價值送交不日行契過銀找清倘與該地有糾葛不明者自登報之日起限一禮拜內到廿四崎頂新義成內聲明理會逾期如有發生事端概作無効恐未週知特登報聲明以免後論
民國廿年四月卅日
協成建業公司啓

置業聲明
茲憑中介紹向張捷君買過店屋一座址在廈門和後保土名打釣巷崎仔頂坐北向南第柒間門牌第二十八號經議價送定不日行契過銀找清倘有與該屋糾葛不明者自登報日起限一星期內請到搘崎腳門牌拾柒號永和洋行聲明理會逾期作爲無效特此登報聲明以免後論此佈
中華民國貳拾年四月廿八日
高標弈啓

取消約字
三月間思明北路二十九號厝華利公司曾聘弟任外口買賣之職並給弟約字喜君處由石喜君經手失落萬一發現此紙作廢特此聲明
民國廿年四月卅日
歐陽建基白

置業聲明
茲憑中向過嘉隆合記榕亭錫珍壹錫章等明買店屋全座址在舊外武廟紙街仔現編門牌八號即中街後門門牌八號經已議定價值不日行契過銀倘與該店屋有糾葛不明等情者自登報日起限一星期內到本號理會逾期作爲無效恐未週知特登報聲明
民國二十年四月廿八日
厦門中街門牌八號　寶光銀樓啓

置地聲明
敬啓者敝公司茲憑中承買吳有恩君地段乙所址在鼓浪嶼內厝澳鼓腳花園經已議妥送定不日成契過銀倘有與該地糾葛者自登報之日起限兩星期內請到內厝澳后厝路業美良住宅聲明理會逾期如有發生事端概作無效恐未週知特此聲明
民國二十年四月廿八日
鼓浪嶼今利民置業公司啓
臨時辦事處在內厝澳業君金全住宅

通俗教育社通告
諸社友公鑒啓者本社訂五月五日(星期二)下午二時在中山公園西部舉行社所奠基典禮除柬請各界蒞臨指導外凡我歷屆社友屆時務希準臨參加爲盼
民國二十年四月廿八日
通俗教育社啓

泉州電燈股份有限公司董事會啓事
本董事會於四月十五日開會議決二十年六月十日下午二時爲召集本公司臨時股東大會日期其開會所定在廈門大史巷競記號除另函通知外合特登報通告務希各位股東屆期蒞會以便開議此布
民國二十年四月廿八日

晋南養蜂場啓事
本場專飼意大利種蜜蜂蜂羣強盛產蜜豐富如欲定購蜂種請駕臨泉州南俊里即南店巷王宅接洽約期交貨此佈

新民書社啓事
逕啓者敝處開闢馬路現已從事拆卸業新建築門市批發後進照常營業茲爲便利顧客起見復分門市部暫移中山路(即舊名崎頭宮腳)第二百五十九號審美書社內交易所有書籍文具扣折均與敝社無異恐未週知特此通告
四月十二日

振裕公司受股聲明
啓者本公司股東陳國材志圖別業願將前加入本公司股本折出經股東議決允准除將股票合約字據交回本公司取消外理合再報端聲明嗣後陳國材對外與人往來與本公司無涉其個人以前手續或有發生糾葛等亦歸其本身負責恐未週知特此登報
民國二十年四月廿四日
現任港仔口大同路

置業聲明
啓者氏憑中介紹向過白嘉祥買過和後保舊名草仔鞍龍船宮邊道第三段現未編門牌而店屋一層全座門面頂貳拾號貳拾壹號貳間坐山向海前至公路後至隔界經已送定不日行契交清如有與該業糾葛不明者自登報日起限一星期內請到寮仔後向氏聲明以免後論爰君是過期發生枝節當作無效恐未週知特此登報聲明幸勿自誤此佈
民國貳拾年新歷四月廿八日舊歷三月十一日
寮仔後門牌二十九號　曾蔡氏習娘啓

立分家鬮書字人侄謝永居謝金芭謝清流兄弟等緣居兄弟於民國十年十二日間與叔母謝周氏鬮分家產居等分得安南萬益源火紋十股股份並承叔母津貼居等產業價值銀每人各二千元其餘安及廈門各產業概歸叔母謝周氏鬮下承管經族親謝龍闆母舅芸塘暨約壩立鬮書鐵號確楚原無異議因居住厦地開費浩繁嗣後寶迫中間無奈再事糾紛旋經謝君龍闊陳君清渠出爲調停劃分周氏備出龍銀二萬大員將萬益源火紋十股股份坐回銀即日全交居等兄弟二人收訖萬益源火紋十股股份即交叔母謝周氏承管一賣千休日後與居等兄弟永遠無涉其同度各業仍遵照十七年原約歸謝周氏承管居等兄弟並不得再生枝節恐口無憑合立鬮書一紙付執爲照

中華民國十七年十二月　日立鬮書人母謝周氏(畫號)
代書人陳心朗(鑑號)
知見人　宗親　謝龍闊(鑑號)
母舅　周江達(鑑號)
至友　劉玉峨(鑑號)

計開

一分安南萬益源股份抽出四股並產業價值…拿執居收入(鑑號)
一分安南萬益源股份抽出三股並產業價值銀二千元…穿執琶收入(鑑號)
一分安南萬益源股份抽出三股並產業價值銀三千元現付…拿執流收入(鑑號)

立收銀賣股份字人姪謝周氏自昔孀居苦守有承先夫翁謝天送安南萬益源火紋生理股份及廈門店業原自與天生承管以廈門店業分與氏夫天送及先夫翁終年遺囑以安瓜生二子長天生次氏夫天送及先夫翁終年遺囑以安…逝何期氏夫年僅二十五歲而亡惟遺親生女子端奈螟子查某以繼嗣續最初螟子永居永金琶三滑流爲人四文情五文定孫查某俱幼未婚現因生齒日衆…先夫翁遺囑撥將永居金琶清流承繼天生祖…分與承管他日股份產業或有盈虧皆由造化…孫等不得干涉永居金琶清流等應分安南…份分與承管而文情文定查某奉承氏夫…不得與文情文定查某泥爭廈門同安各店…產業抽出價值銀九千元付與永居金琶清…此係邀請宗親戚友公同議妥將爵鋪…肖敢違鬮語准許鳴官究治歸先人…爭所願諸子各自竭力經營…合立鬮書一樣謄作四紙付與永居金…紙氏自收執爲憑其所分股份額開列於…

何紙得變業備銀與居等收回股份於民國…份成立鬮約鐵號清楚…遂思買火紋股份未有受主仍復…爲婉轉勸氏備銀二萬員將火紋股份…與分管並給居等每人…及氏再螟二子金琶清流…破分給以免家內吵鬧氏以先夫…於民國十七年十二月間邀鳴謝…善就意居益橫無忌從前蕩費不…晉正道嫖賭吃鴉忤逆與常氏一…一失謝天送在日螟子永居時…子一垂憐鬮約及居等收銀字…辯第因螟孽兇抑噴胸無可告訴爰將顛末特登報端俾各…得來人心何在天理何存悖理逆天天必有主滿紙謊詞原…且又不僅此也誰無父母獨不念螟養之恩使非氏螟爲子…借謂他尙有很大家業未分可作後來根保并可多方登騙…不得已暫避不問等議以蠶駭人聽聞以謀併吞氏業以圖…思明報謂氏欲以二萬元收割股份伊不肯氏用壓迫手…報聲明永無糾葛問料居錢多益蕩錢了思翻覆於…

思明縣黨部執監候選人選出
高峯等十六名——執行 林幸福等八名——監察
呈省圈正補各半數

思明縣黨部定于前(一)日分區選舉執監委員、已誌本報、茲查是日各區

票數 如下、第一區選舉處、共一百五十七票、第二選舉處、四十六票、第三選舉處三十六票、第四選舉處六十五票、總計三百零四票、于昨(二)日上午十時在縣指委會大禮堂

開票 監選員甘雲、唱票員戴擎宇、章梅影、記票員賴聯輝、徐斌、記錄謝心銘、選舉結果

執行委員 票數如下、高峯二三票、唐素豪三○票、林曼馥二二票、謝心銘二一票、曾天民二○票、林遠峯二○票、郭禮宗一八票、黃强中一七票、賴德二一七票、王鐔民一七票、劉尊光一五票、蔡融堂一四票、陳斌九票、陳式銳八票、陳攀奐八票、陳宗遠八票、以上十六人當選候選人、葉若痕七票、朱亦偉二票、許幼芳二票、林幸福二票、伊榮元一票、康股才一票、劉哲民一票、林芳苑一票、葉國[illegible]一票、詹汝嘉一票、張步雲一票、江維二一票、廢票六張、

監察委員 選舉結果如下、林幸福四十二票、賴聯輝三十四票、王國寶三十二票、曾根二十五票、詹汝嘉二十票、章梅影十八票、許幼芳、江維三二名各十三票、以上八名當選候選人、傳超十一票、陳民清九票、葉國[illegible]八票、黃强中七票、張揚波、唐索豪、郭其祥、王鐔民以上四名各五票、高峯、蔡融堂以上二名各四票、康股才、陳雪遠、朱亦偉、曾天民、許耿光以上五名各三票、劉哲民、陳攀奐以上二名各二票、左賦才、王廷一、林少邦、陳斌、謝心銘、賴德三、劉定遠、王桑華、葉若痕、陳志忠、徐斌、劉尊光、林曼馥以上十三名各一票、另廢票十二張、以上執行委員、擇出票數最多者十六名呈報省指委會圈定五人爲正式執委、三人爲候補執委、擇出監察委員票數最多者八名、呈報省指委會、由省圈定三人爲正式監委、一人爲候補監委云、

無米之炊 楊樹莊難爲巧婦
「山窮水盡」各省委幾相對泣下
南京之行大類「易水」

國民會議開幕之期瞬屆 臨時中央執委全會則於五月一日開會討論約法草案等重要問題其期間尤爲迫近、故楊樹莊於廿八日由省乘普安艦赴京、與楊氏偕行者有中委陳肇英、省指委會調元、省委陳培琨、混市府秘書郭詩輝、及楊樹莊之隨從副官林植淳、秘書沈覲懿、何孝純、省府秘書陳明等、又南洋華僑考察團亦隨楊普安艦赴滬、楊氏此次晉京、除參與中委全會、及國民會議外、尚有重要任務爲與中央接洽閩省財匪及財政問題、(按以上已見三十日上海專電) 至閩省財匪財政兩問題、均爲當務之急 尤以財政問題、爲省府命脈所關、此問題若無相當解決、省府必陷於絕境、故廿七日省府紀念週 鄭寶菁演說後、並向省府人員告別、演說、略謂本席決定於廿八日動身進京、出席五月一日中全會 及五九之國民會議、本人勉任閩政、至今九載有餘、深愧毫無建樹、客歲興軍以來、財用日繁、收入日細、本年事會益厘、省庫更見空虛、致民政要務、如推行自治、調查戶口 均限於財力、未能積極進行 建設除省道改築馬路外、其餘種種、要建設亦無從進行 教育表面上雖稍見進步、其實礙於經濟 亦多因陋就簡、財廳長何公敢雖苦心維持、然閩政已至山窮水[盡之]

[盡之]地位、殊終無相當辦法、本人此行當與宋部長切實磋商救濟辦法、如有相當結果、或可再來爲桑梓服務、否則惟有引退、以謝人民、與諸君亦即此告別、請中央另選賢能主持閩政、將來總有刷新之希望云云、楊語至沉痛處、有聲淚俱下之概、楊氏演說後、方聲濤亦登台、略謂、辛亥閩省革命首告成功 不圖二十年來變亂相乘、本人從前願望、大有將付東流之概、眼前財庫空虛已達極點、省人士若不通力合作、前途誠不堪設想、本人願追隨主席及各委員之後、共同奮鬥、共同進退、主席果有倦勤之意、本人定亦辭職、請中央另派幹員來閩主持云云、方氏演說畢、程時奎亦登台、略謂楊主席方處長均以閩省財政無辦法、表示消極 此誠閩省之不幸、惟同人在職一日、即負一日之責 總卸主席赴京

商有良好效果、次又報告籌備運動會情形、及開幕日期、程氏演說後、乃宣告禮畢散會、是日下午楊氏召何公敢沈覲扆等到省府商議楊氏離閩期中之財政維持辦法、楊面囑沈覲扆等力爲何公敢幫忙、廿八日上午省府續開第九十四次會議、除討論審查復興公共汽車公司章程等例案數項外、對於省局又有一番之討論、楊氏表示中央若對本省無相當辦法本人決不再主閩政、各省委亦均表示與楊氏取同一態度、楊氏離閩後之代理主席一職、亦決定由方聲濤擔負、至陳培琨此行係攜其女公子赴北平就學、而襄助楊主席向財部磋商本省財政辦法、亦爲其附帶之任務、是日下午三時許楊氏與陳肇英陳培琨等由省出發時、政軍警各界要人多往海軍部所送行、臨別時有愴然下淚之現、

◎◎◎

海關佈告通用關金券
五一起由中央行發行
各口岸無限制通用

廈門海關稅務司公署于昨(二)日發出布告文云、爲佈告事、現奉總稅務司電令、以奉財政部令開自本年五月一日起[illegible]中央銀行發許關金兌換券、有關金十元、五元、一元、一角、一角等五種 至[illegible]格[illegible]該[illegible]便知[illegible]會經政府令准專屬於該行 凡由上海中央銀行發出之關金券可在國內各口岸無限制通用、[illegible]納海關進口稅及其他應以[illegible]金繳納之款項、但商人有仍[illegible]者、亦可聽其[illegible]等因奉[illegible]

漁業改海味換名一樣稅
漁民一樣反對 昨向指委會請願
甘雲電省代爲請命

關於廈門內地漁業稅、改辦海味營業稅稅律同漁業稅事、昨甘雲、因公來廈、漁民代表阮耕禮等 當向甘氏陳述一切、請飭廿立電省政府方代主席、請飭令財廳制止 同時並派縣指委會訓練部幹事賴德三、偕阮等至思同金營業稅局、及水上公安分局交涉放人、因漁稅局前(二十)昨(二)日曾捕漁民張亞九等二人也、茲將此事經過、詳述如左、

扣留 先是、三十日漁民陳生到魚九筐、即僱工挑往漁稅局登記、漁稅局謂、須將以前所登記之稅款一併交清、始給證放行、陳以未得漁會通知、遲未照繳、該局將魚 是晚派調查員至船、將張亞九捕去、旋送水上公安分局寄押、越一日漁會僱鳴鑼者黃姓、往漁船停泊地點、

請願 十一時許、由漁會理監事阮耕禮、張來旺、張金、張美、張金三、阮隆、張龔掃、阮旺滯等領往、時雨絲風片、路上行人絕少、漁民或三人或五人、先後相繼抵指委會始集合 旋站崗警察、初不知有大隊請願事也、比抵指委會、漁民集樓下大禮堂、代表阮耕禮張金三登樓謁訓練部長康素豪、時適省指委會宣傳部長甘雲在座、阮張當向甘氏陳述此次財廳改辦海味稅局之捕漁民種種、議決赴縣指委會開會、討論應付方法、結果通知漁民到漁會開會、討論此題問題、漁稅局與該鳴鑼者捕去四署、是(二)日漁會代表阮耕禮、曾到思同金營業稅局長金樹芬、交涉放人、該局局長金樹芬允致電話海味營業稅徵收所照辦、該所不允、漁民聞訊、二日晨集合百餘人、先在漁會開會、

甘雲 當允以個人名義、致電(電文見後)省政府、爲漁民請命、同時並命縣指委會宣傳部長高峯下樓、向漁民宣示、略謂、漁民來會請願 所有來意、指委會已完全洞悉、且喜甘部長因要公來廈、聞代表等陳述漁民痛苦、及財廳追繳情形、亦深表同情于漁民、經親自起稿致電省政府、爲漁民請命、今日漁民到會請願、秩序甚好、本人至爲欣悅、並希望漁民等散隊時、亦循序如前 勿越出軌外行動、致有理爲無理、則尤爲本人所願望、至稅局擅捕漁民、指委會當派代表前往

交涉 省釋、漁民等可以安心回去、靜侯省令解決 當能達到圓滿目的、如或尚有問題、指委會在可能範圍內、亦必站在黨的立場、爲漁民解除痛苦、決不敷衍從事、漁民如有意見、儘可起立陳述、或由代表轉達、以便採納云云、高述畢 耕禮、張金三等、均有陳述意見、漁民散後、由會派訓練部幹事賴德三 偕阮張等至思同金營業稅局見局長鄭應麟、交涉

兩點 一、釋放張亞九、黃打鑼二人 二、海味業營業稅、在未解決前、仍照前暫行登記、鄭允照辦、賴等辭出、再往水上公安分局見總務科長陳鑑衡、請將張亞九釋放、陳初不允、嗣經阮等聲明己得鄭局長同意 陳電鄭詢問、始具保釋出、張亞九出局後 賴返會報告、阮等復至公安局謁局長張錫杰、張命總務科長陳碩模代見、陳詢阮等來、阮謂、漁民向例開會 均係

鳴鑼 召集、其原因爲漁民多不識字、不能用傳單通知也、今海味稅徵收所謂漁民僱鳴鑼者通告抗稅 執送四署轉送到局、陳入內告張、請局請求保釋、張命轉告阮等、鳴鑼者尚在四署未送局、當致電話四署、命其立即解局、俟問明後 如果係被誣 當立省釋、阮等乃告退、此昨日漁民請愿之大略經過也、昨漁船入港者約二十餘艘、

連同 前日不下五六十艘、均未出魚、故昨漁民仍在能業中也 茲將省指會宣傳部長甘雲電文錄後、至會呈各机關文、大略同前 不具錄云、「福建省政府方代主席勛鑒、頃據思明縣○會代表阮耕禮等百餘人來縣黨部向甘雲請願、謂○業稅早經中央明令取銷、現廈門海味營業稅徵收所、竟違背中央命令、仍向○民徵收其變相之○業稅之海味營業稅、並擅捕○民、致羣情憤慨、全體罷海、請即飭財廳制止違法徵收、並釋放被拘捕之○民 以符中央明令 而順輿情爲盼、甘雲叩冬(二日)」云、(以○代漁)

本省自治進行程序
民廳制定表解頒各縣

省訊 民政廳制定各縣籌辦區鄉鎮閭鄰進行程序表解、頒令各縣遵照辦理、原文分錄於下

第一步 劃定各自治區編定各自治鄉鎮辦法、一、按戶口及地方情形、分劃爲若干區(縣組織法第六條)二、除因地方習慣、或地勢限制、及有其他特殊情形者外 鎮至五十鄉鎮(縣組織法第六條[illegible])六、[illegible]均不得超過千戶、亦得成爲鄉鎮(條文同前)[illegible]他特殊情形之地方 雖不滿百戶、[illegible]習慣、或受地勢限制、[illegible]有其[illegible]入級、(條文同前)五、因地方市地方爲鎮、其不滿百戶者編第[illegible]條)四、百戶以上之[illegible]組織法第七條、鄉鎮自治施行得聯合各村莊編爲一鄉、(縣莊地方爲鄉、其不滿百戶者、二條)三、縣區百戶以上之村

第二步 委任區長辦法一、在區長民選實行以前 由民政廳就訓練考試合格人員委任(縣組織法第七條二項)(縣組織法第三十三)在區長未經訓練以前、各縣縣長依照本省區長暫行任用章程所定資格、按照劃定區數、每區遴選三人、呈請民政廳暫行任用章程第[illegible]條 三、民政廳審核所送人員資格及經歷、就所送員[illegible]擇委任、(區[illegible])暫行任用章程第四條、[illegible]組織法[illegible]十三條(未完)

陳國輝突扣陳慶雲
欲逃未果 原因未明

三十日泉訊、省二旅司令部參議陳慶雲、昨日(廿九)下午四時許、被陳國輝扣留、記者刺探結果、聞陳與泉案有關、最近陳國輝派探嚴密監視其行動、未曾一時或離、追至前日(廿八)旅部忽據報陳之家屬、業已備離省之行、下午經審實陳之行蹤、遂己出新門他徙、昨日、午、又得報陳將即日出城、陳國輝據報、立即密令偵探隊派探數出發、潛踪新西兩門偵查、至下午四時左右 陳率兩護兵在寓出行、由新門街繞道經西門街出西門城口 有探緊尾不稍鬆、迨彼覺探已集合、埋伏盡出、將陳包圍、陳一護兵見狀、突圍逸去、西城外荒荒而走、餘一護兵跟隨陳併獲、繳獲盒槍一桿、陳着黑色嗶嘰呢長衫、被拿探擭後、解由西門而行、適旅部得西門來電、謂陳已將抵西門、立派隊前往援應、軍隊至西街頭、攀探業挾陳來矣、陳被拘後、人頗注意、查陳慶雲曾任高義旅長、來曾已久、寓樓山爲『水仙』、此次被扣留原因、據某部訊、謂與前日縣府某匪案有關、緣前日旅部捕獲與縣案有嫌疑之吳干兩犯供出、確否尚待證明、

海關佈告
提貨驗貨納稅辦法
六月十五起實行

廈門海關稅務司于昨(二)日發出布告云、爲布告事、照得本年六月十五日起 凡進口貨物、在未經查驗定稅以前、其呈關之提貨單、本關概不先行蓋印、緣在輪船起卸貨物、照須用海關蓋印之提貨單 但該輪船後到本關總起貨准單之後、即可將貨卸在駁船 而此駁船一經假到輪上關員所給之准載貨准單內所載各條、各輪船公司務當特別注意、按該准單規定貨己卸在駁船後 又須應行駛赴進口驗貨廠、或准單上所指定之地點 以便查驗等手續、並須呈經本關蓋印之提貨單、稱明稅己完納、然後始得行、惟在此候驗停留期間如遇意外情事發生、即由貨主或收貨人自負其責、關於投報貨物如糖質等貨、其貨主或收貨人若能於呈遞報單時即納押款、足敷該貨完稅數目、本關即可於查驗完畢、立予放行、而此項押款即於稅項完清發還、至以前各商號似繳長期之押款、本關不再承受、一經聲請、即可領回、再商人並得于輪船未進口以前、早遞報單、報運進口貨物、但該報單須粘附該輪船公司簽字之提貨單、方爲有效、合亟布告中外各商人等一體遵照可也、此佈、

閩侯執監圈定
縣黨部遴新組織法

二十九日省訊、閩侯縣執監委員選出後、省指委會於昨日第一七七次常會圈定林炳康、林圃軒、施秉莊、黃耕耆、程家楷爲執行委員、賴文清、林鼎亞、周乘藜、爲候補執行委員、戴錫璋、陳沅、鄭頤爲監察委員、鄭貫爲候補監察委員、聞縣執委會此次決遵照新組織法實行 其常務委員一席、將由各執委中互選云、

陳國輝陳埭鄉捕人
吳丹水楊一點楊久盤楊駒
與蘇歪面直間接[illegible]

四月三十日午十二時許、駐泉陳國輝突派第一營第二連長陳維金、率隊百餘名至陳埭鄉之後坑社、捕吳丹水、楊一點、楊駒二人、繼至後樹社捕楊久盤等、三隊、一隊在青濠、一隊即入埭鄉外、餘一隊即入後坑後樓捕[illegible]楊駒[illegible]餘蔵、[illegible]

[illegible]稅局乃改委宋致承包、經昨日訓令洪亮公停止復收[illegible]業總工會據此、[illegible]

簡報

△思明紅料業同業公會與建築總工會、關於思明磚瓦營業稅之爭、近因總商會出爲紅料同業公會暨明思同會[illegible]

△思明商會於統一警捐金額審查完竣後、由該會各委員及各保[illegible]復查、以昭慎重、昨(三)[illegible]經發出通知書如下[illegible]運輸者、關於統一警捐一案爲慎重起見、公議由各委員分隊出發復查、現時間逼促、萬難延緩、茲訂由五月四日上午九時起出發復查、事關緊要、務希台端準時到會集齊、以便出發、爲荷[illegible]日社、

△黃[illegible]者、具理由[illegible]夫家虐待、[illegible]無賴、請飭[illegible]傳夫阮水壽到[illegible]家住石碼[illegible]勸令在廈同居、免被[illegible]

廈港鼠疫
巡司頂楊淑琴之病危

(廈門日社)現在天氣極熱、公安局衛生科正籌備防疫間、(一日)據廈門港醫師陳彩秀報告、廈港巡司頂門牌十四號住戶楊淑琴在佛曇橋歸竟染鼠疫、現病勢甚危、恐無生望、或將傳染、云云、該科擬報、遂決即行飭令各署轉飭各分所嚴密預防云、

「晨光」近曉?
昨獲「黃鐘」

晨光路刦殺案、昨(二)公安局密探在晨光路尾、捕黃鐘一名、送局後、由司法科長許修嶽訊問、據公安局消息 黃供認在海滄縣境內爲一點會匪、犯搶殺案不諱 惟對晨光路刦殺案、則尚否認、該局採及線民則指證黃鐘爲該案之正兇、尚有同夥二人、一楊猪母、一未詳、現尚在偵查中、據探方所得消息、黃鐘興化人、現年三十歲 渾名興化鐘 曾充海澄民團張朝基部下、嗣入三點會爲會匪、逃犯殺人搶劫案數十起、責任晨光路包有江西妓女桂花 楊猪母包妓女金仙、是案發生之前夕、黃楊均在其所包之妓女處度夜、翌日黃案發生、黃楊仍在桂花金仙處、[illegible]十月三十日、二人往海澄、一日黃來[illegible]

缺乏養氣死兩人
夜雨閉臥一艙 天冷加燃炭火
那能不死!

昨(二)晨八時許豆仔尾煤炭船伙林來成陳矮二人忽身死船艙中、查林乃成係同安人年廿三歲、素與四宜煤炭公司裝儎煤炭往豆仔尾 陳矮係林雇伙、年廿二歲、係該船斗涵源發店東陳虫所雇、昨早各船爭卸煤炭、惟不見林陳起、異之、下艙底探視、二人已口流涎沫、全身紅巴、僵斃命矣、急報告豆仔尾稽查隊、禾山辦事處主任林振成聞訊、亦親出查視、並據情報告法院 檢察處請派員檢驗、十一時許、由檢察官范文甸、警官黃信儒到地檢驗、驗得死者林乃成面色紅紫、眼鼻流血、嘴出涎沫 牙關微閉 舌在齒內、四肢紅色、屍斑顯在前部、(因仆臥艙內)眼睛混濁、臉腫紅色 屍斑顯多、指甲作紅紫色、又驗得死者陳矮 眼鼻流血、嘴出涎沫、四肢紅色、屍斑顯[illegible]甲紅紫色[illegible]原因、係由是晚天雨[illegible]人閉臥艙內、又因天氣寒冷燃炭木[illegible]、由是養氣斷絕、窒[illegible]眼鼻流血乃[illegible]液紅紫色、[illegible]血色素缺乏、至於兩人身上屍斑、[illegible]腹、一在背後、故其屍斑不同、乃因所寬兩人俱係因欠缺養氣、驗畢由屍親具結收殮

律師林滔園 事務所草加巷三春樓上 電話五四八號 分所思明南路 電話四四○號 財產及其[illegible]障之責此佈 法律[illegible]

鎮邦街樂路 港滬粵鎮木 [illegible]水炭油書 中山路分枝 即自大[illegible] 和造小 鳳柚玻 宮木[illegible] 口架[illegible] 光乘車 顧酸花 勿枝乘 延家車 運私珠

林進打先[illegible]

新出世 金斧牌香烟

質美味醇

南洋兄弟烟草公司出品

每包廿枝

小洋二角

雙妹嘜茉莉霜

[illegible]化妝品[illegible]行發行自三月一日

滋潤有嫩肌膚美顏色之功效其質係專爲皮膚血份之需常搽抹能令肌肉鮮潤容色增華確爲修容之最妙品與上桿牛充棟之化妝品較之不啻霄壤矣

價目 大號四角 二號二角半 三號角半

雙妹嘜固髮膠

此種香膠爲特製男女合用頗便非常論其氣味則香而有餘論到性質則粘而不膩倘遇扁執亂飛此香膠將頭髮梳整貼服且香氣如蘭頭髮任其枯澀粗堅一經此膠立見烏潤誠髮中妙品也

價目 一磅莊一元 六角瓶六角 大號四角 二號二角半

雙妹嘜艷顏水

粉餅類外著之表示豐采若男若女其容色光潤肌膚潤者一經加知其福命不賤況廿世紀爲精神競爭時代內滋補宜培養而外貌亦不可不講求本行所製之艷顏水乃精心研究專治皮膚和潤血管之劑加以百花之露能滅專治肉色暗晦顏色不華肉紋皺摺未老先枯等症者常用之則肌肉光華顏色明娟雖老尤少勝服仙島靈藥不啻如是倘有關閨秀名媛欲常保其播采之艷納之容者不可不常備此品也

價目 大瓶三角

雙妹嘜艷容霜

此霜專敷肌膚美顏色之功效其質係專爲血份之即時附能搽抹能令肌肉鮮潤容色增華況蔘香滑澤遠勝別種修容之特色佳品也

價目 大號三角半 小號一角半

雙妹嘜爆拆香水

秋冬時風燥天寒洗頭後手足爆拆用此水搽之自然收斂生香減除婦女擦粉後面黃色鐵點可[illegible]也如男人用香皂[illegible]爆拆[illegible]之自然覺爽如常妙處試之

價目 大號一角 三號一角 二號半角

雙妹嘜花露水

價目 大號四角 二號二角半 三號角半 四號一角

雙妹嘜生髮油

價目 大號五角 二號三角 三號二角 四號一角

雙妹嘜牙膏

價目 大號三角半 二號角半 三號半角

雙妹嘜牙粉

價目 大號二角半 二號角半

雙妹嘜紅雪花膏

此膏採用玫瑰花液和上頂材料製煉而成凡婦孺老幼皮膚乾燥常用此膏潤澤使皮膚細嫩[illegible]

價目 大號五角 小號三角

中國廣生行有限公司啟

總經理廈門國興號主人啟

廣南園茶餅艸神

(康)(氏)(吳)(圖)(秘)(製)

萬應茶餅 百味草神 解酒止渴 却病除煩

此茶餅承家傳神人秘方參考藥石與銓研究配合精製萬應茶餅經驗草神行銷已久備受海內外人士特加贊許茲爲應社會之需求供顧客之利便特在廈門新路頭門牌號建設發行所門售批發備極歡迎惠顧諸君盍興乎來茶餅草神氣味甘爲酒餘飯後之良友能治四時感冒吐瀉腹痛懷胸反胃山嵐瘴癘痢疾瘟疫以及水土不服諸症至消風祛暑醒胃健脾解酒止渴消愁納煩尤其餘事誠居家之寶方旅行之要品茶餅每塊重量二錢五分每兩四塊每觔六十四塊定價大洋二元五角六錢百草神每匣一兩每斤十六匣定大洋一元二角八分貨真價實童叟無欺家居儲藏旅行攜帶均甚相宜各界惠顧請認明本號招牌庶不致誤

(一)本號開幕伊始
(二)大減價四星期
(三)照價實收九折
(四)歡迎顧客雅意

民國二十年四月二日開幕 主人本啟

唐拾義發明 治咳專門醫師 止喘

此丸爲專門治咳老年經驗良方藥性平和不[illegible]

防偽 此丸專治哮喘氣促目暗口呆腰彎俯伏喘甚之時汗流如雨[illegible] 除根

獅球

雙環嘜[illegible]膏

廈門總[illegible]

中國百家利有限公司

美大同

分銷處廈門磨仔下街正盈公司

[illegible]香水

廈門林森工程機器貿易公司

地址：海後自來水公司南樓

電話：一四一四

國貨洋灰

華洋各建築師指定　各大營造廠皆採用

永固牌狄細式柴油引擎

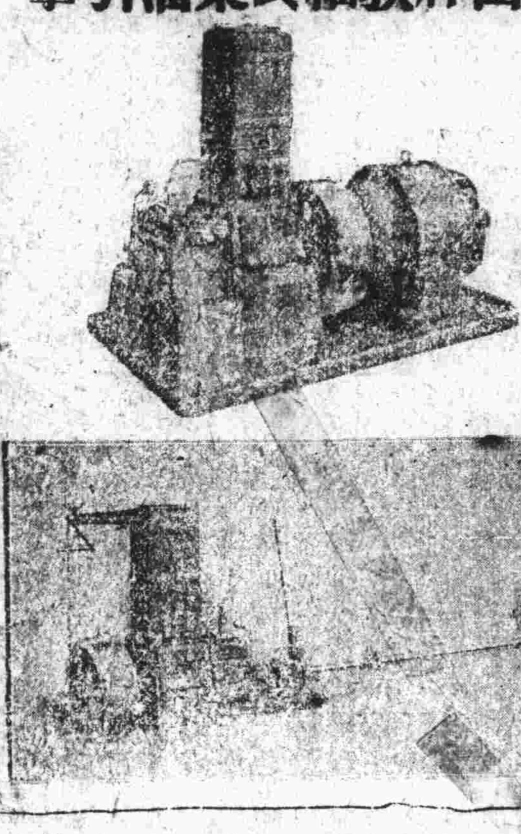

此机構造堅實用油最省使用極便凡工廠住宅旅館戲院欲自備發電机者用本牌引擎最爲適宜至于商船漁艇裝設本牌引擎駛行經濟用費低廉其机器堅韌可靠毫無阻滯之弊

德商信誼化學製藥廠廈門分行

維他賜保命藥丸之內容與功效

霞飛氏經三十七年之經驗所發明賜保命注射劑及藥液既有優良效果又運用其匠心採取植物之要素、動物精素、淘煉提出純粹之丁種維他命Vitamind各項物質至爲寶貴效速性馴與普通維他命製劑有天淵之別以此丁種維他命與信誼賜保命併合製一丸藥即名維他賜保命Vita-Spermin併二好十一好效力更著確爲生機治療藥中空前之最新功能促進新陳代謝排除腐敗廢物保神經壯精力補虛損助衰老消化固腎水生血液戒煙者年其天然生地作用有益身足以卻病延年返老還童無限體之肥瘦年之剛柔人可服各病能治其效行以來

君欲圖大利　須先得利器

福特公共汽車爲生財之利器、底盤堅韌、机械健全、故可靠耐久、駛行穩速、乘坐舒適、故乘客必多、日計月累、而大利在其中矣

新式福特運貨車之底盤、前輪軸爲鋼質合金所煅製、前彈簧爲橫軸、橢圓式、前輪車制加大、可使安全程度增高、後輪軸應用斜面螺旋齒輪、軸殼非常堅強、是底盤之堅剛有力既如此、而机械方面之設計、又復健全異常、例如四度傳力机、爲速度與動力立一廣大彈性範圍、引擎運轉不須過速、即可發生四十四馬力之動力、對動槓桿式之後彈簧、足以制止震撼、種種特色、不勝枚舉、前後輪間距離、普通爲一百三十一寸半、其爲一百五十七寸者亦有之、複式後輪、加費無多、即可代裝、同一大小之氣胎、通用於全車、此種新式福特運貨車底盤之上、裝配公共乘客車身、既迅速、亦安全、且經濟、如此而猶謂服務難滿人意、大利不可必得者、未之有也、

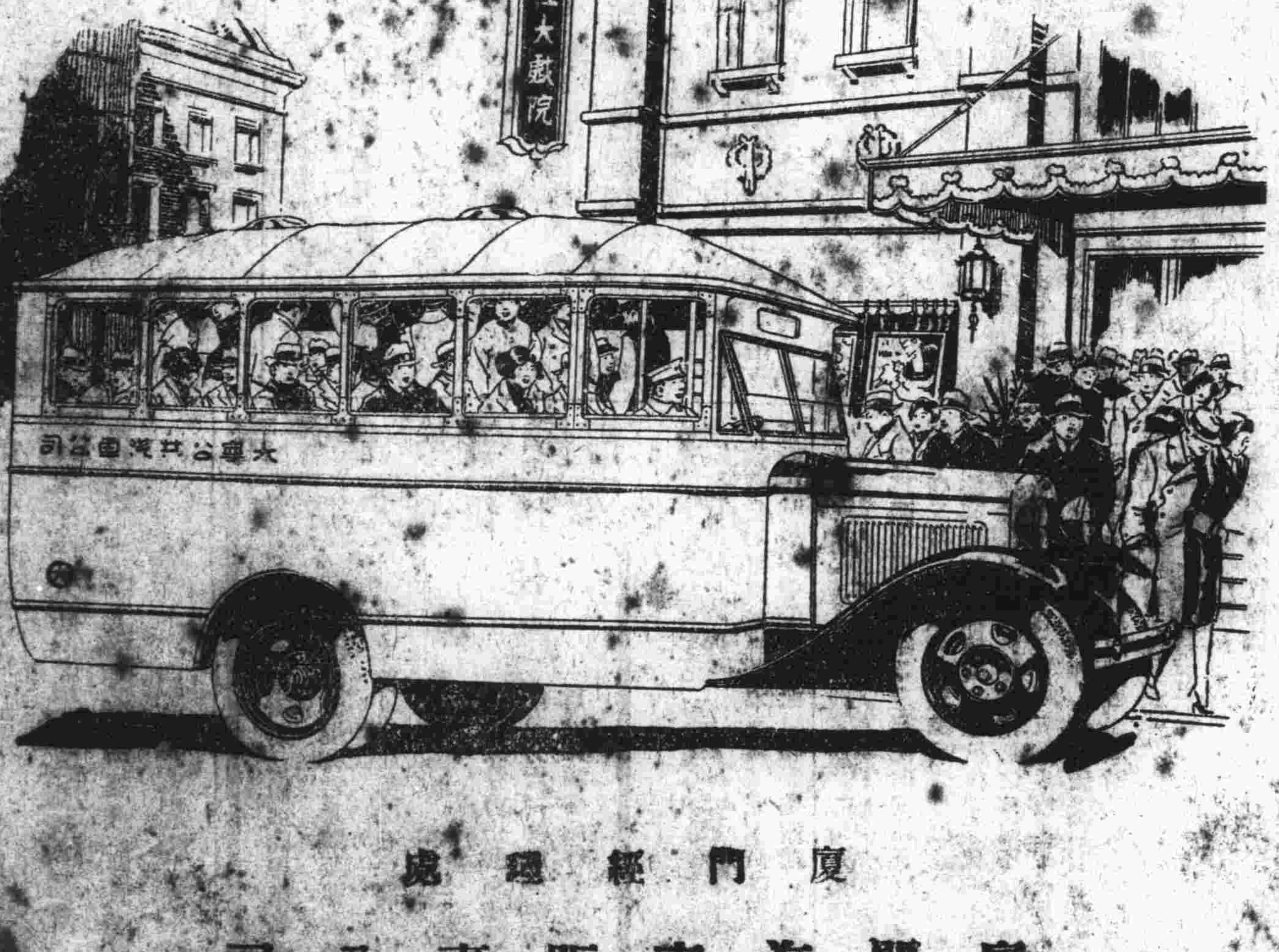

廈門經理處

廈門汽車販賣公司

（地址）廈禾路

福特種種出品有各地福特設備爲後援　Ford

上海福特汽車公司

必多力　VITONIC

特効新藥

主治　生殖器發育不全．早婚斲傷過度．女子月經不調．子宮寒冷．乳房發育不全．乳液分泌減少．難妊症．勞腦過度．陽萎或陰萎．神氣不爽．神經衰弱．早老病等．

廈門鼓浪嶼永順藥房經理

男服　三鞭健腎丸

香港延壽堂公記

專治男子腎部虛弱命門火衰等症

總行永樂西街髹　電話二〇六二七

廈門總經理　竹仔街亞洲大藥房

代理　水仙宮街宜生棧　鼓浪嶼龍頭街怡青號

專治經病　赤白　不育　等症

婦病寶健腎丸　專治男子腎虧虛弱丹田氣力下部不振等症

廈門代理　竹仔街亞洲藥房　水仙宮宜生棧

中外各埠均有代售

石碼萬和商店

清血解毒　內服……效聖藥

福州高中校內發見古物
古瓶三個古碗一個　似係唐代以前古物

（省訊）、省立福州高級中學卽係前此師範學校、校址在福州城內烏石山、爲省會校舍最大之學校、該校前有辦公室一座、因駐兵不慎於火、致被焚毀、遂成空埕、近該校校長擬在該處建築禮堂一座、於先飭令丁將空埕後山地鋤平以廣面積、廿五日上午校丁正工作間、忽發現一甕口、遂設法挖掘、竟得一高約二尺之古瓶、瓶口大頸小、頸兩旁各有兩小耳、中部最澎大、近底處又縮小、上敷黃釉、半皆脫落、其中磁質帶褐色、略類土器、此瓶發現後、該校校長吳則范及總務林炯復於下午令校丁繼續開掘、復得盈尺之古瓶二個古碗一個、質料與前瓶同、並得一長二寸許之腐爛棺材釘、據該校教員謂此項瓶碗當係唐代以前古墓中埋藏之物、蓋唐代移城以後、烏石山卽禁止埋葬也、一般考古家對於此項發現、現均頗爲注意云、

巖永交通恢復
少數巖販到永買賣

（閩南社）、永福訊、龍巖與永福間赤匪、自經朱參謀督令陳文成部、（漳平保安第一支隊）、合同羅鳳岐部、（龍巖保安第二支隊）進勦中甲等處十餘鄉、斃其巖永蘇維埃主席呂維光、及其重要職員數十人後、各鄉紛紛具結反正、領辦保衛團、交通稍爲恢復、前圩已有少數巖販到永買賣、現該隊乘勝又於廿八日出發、鎮駐朗車、易埁村、梧村、林中甲、經香摩嶺圳、增坪等鄉、肅除餘匪、保護道途、因是交通已無阻碍、勦匪司令部特於昨日再給子彈五千發、運往前方補充、又陳文成部抽出特務隊、協守漳平城廟、亦於昨日由永福出發云、

北溪匪刧商船
商團排長中彈　旅客傷四斃一

（漳訊）、漳州北溪中河商團總會方益、近以華安縣屬地方、屢次發現刧匪商船、於旅客前途、實爲危險、若不從嚴勦辦、勢必至商旅裹足、航行遲滯、現於去月二十八日、又復發現股匪六十餘猛、攔途截刧、護船商團排長張泉、腿中一彈、旅客被匪擊傷四人、當場斃一人、現該團會方益、已呈縣轉呈師部派隊勦辦、其呈云、上月二十八日、職商團排長張泉率團兵四名、護送貨船、前赴新圩、船駛至華安縣屬高層口地方、突來身穿軍服之匪五六十猛、各執槍械、實彈喝令船隻停船、船夫誤認爲軍隊查驗、船前團兵、無力抵拒、被匪蜂擁上船、將團兵護身槍械一桿奪去、急行刧搶貨物、及後船排長船到察知是匪、急指揮團兵開槍射擊、當對壘之時、張排長被匪流彈、傷中大腿、彈尚在肉內、幸團兵効力擊殺、傷匪二人、匪始退去、貨物損失甚多、儎客被匪擊傷四人、當場斃命一人、船前中號被擊損壞、查該匪係三羊社楊平匪棍、胆敢截河刧殺客商排長、罪大惡極、理合備文報告鈞長、俯准轉呈師座、飭令漳北保安隊嚴行勦辦、以維交通、而絕匪患、實感德便等語

教局長吳殷恕辭職

（泉訊）、晉教育局長吳殷恕、日來數向省教廳呈請辭職未經廳長程時奎照准、內幕頗祕、記者曾多方刺探吳之辭職經過、玆爲誌之如次、查吳曾於各校反吳聲浪時決心不幹、呈廳辭職、迨後張曾慶來晉風潮漸息、而教廳覆電吳氏不許所請、惟時吳曾與和事老陳佩玉表示、靜聽雖不准辭、本人亦決於四月杪決然捨去云、本月十四日、吳赴省謁程時奎凡三次、均致去意、據吳語人、本人表示去意、程氏甚爲不悅、責其無毅力、不能在紛擾中求整理、並謂教廳用人、非同兒戲、去留何得擅自主張、吳不得要領、廢然返晉、復於上月廿四日電省請辭、電發之日、吳卽與局中人員攝影留別、一面設法安置各員、迨至日昨教廳乃覆電到局云「呈悉、卽來省」、昨記者欲聞此項消息、曾往晤吳於其寓詢其辭職究竟、吳始云有請惟省廳迄未明令照准、玆得廳電令會省擬日內束裝一行、聞教廳對吳、將另委某項廳職云、

高部三刼杏宅
綁鄉民五人牽耕牛六頭　肉票郭欠水槍殺河市前

（泉訊）、東門外杏宅鄉地隣高部、綁刼情事、層見疊出、日昨（廿八）該鄉又被綁五人、耕牛六頭、此該鄉數日來、遭刼第三次也、緣是日杏宅鄉農家大牽耕作田野、料其不敢白晝出山、且杏宅農田多在鹽山之下梅南鹽山紮駐陽軍隊十餘名、在彼守衛、以防不虞、故多擊壤而歌、初無戒心、時己十一時許、日近午矣、高部二三十名均着便衣徉裝閒人模樣、繞山麓、出沒不定、頃刻間從山邊一齊擁出、其處農田距周約一里、華山環抱、匪二三十名分頭包圍、當場被綁郭廣脚、郭阳仔、柯排等五人、餘二人名未詳、附近農人、見匪突出、紛紛逃竄、棄耕牛奔歸、故同時被牽去六頭、入牛被綁後、匪退入山、杏宅一星期內三遭綁殺、均其自家人爲嚮導、昨白晝被綁亦杏宅匪人率領來者、又訊、郭廖目被慘殺後、於廿一日晚（與廖目被綁同日）被綁之龍素乞、郭送來、郭欠水、郭庵三諸子、四人肉票均囚禁河市、日夜酷刑吊打、前日郭欠水、至於暈厥、甦後問「你到底能備款贖身嗎」、「欠水哀求曰、實無款可贖、我家貧如洗、不用再刑」、匪厲聲喝無錢拖出去解決、隨擁出欠水槍殺於河市前、餘二大人尚在酷刑勒索中、

呂義呂門謝可
備金向匪贖回　四月廿三安抵家中

（金門訊）、滄湖保西村鄉民關呂義、及料羅鄉謝可三人、自本年一月十七夜九時、被內地盜匪、坐舟登陸、僞作縣政府禁煙局偵探警兵、并携鐵線燈大書特書、金門縣政府陳諾字樣、借捉煙爲名、入呂謝等三家、先行肆刼一空、呼嘯颺去之時、呂謝二人、均被其綁縛儎入船駛去、各節迭誌本報、玆悉呂關義謝可三人、已於去四月廿三日、安抵其家矣、記者聞信之下、立前向該三人、查詢其經過情形、承呂關云、伊等就執落船、卽開爭一海口、類似大登、上陸時、盜各用白布縛蓋兩目、使我被擄之三人、視而弗見、入一間屋、儼若在一大鄉里、每三日夜、將我三人、用篙扛遊其鄉中、住別間屋、而後話我三人云、此移居別鄉也、惟在幽禁之中、頗受艱苦、各人之足、俱被木枷扣留云云、又查此次呂謝三人贖身價、大洋二千四百元、係黃某入內地與人接洽云

銀水市

上票每千兩	一三六三
上海元每千元	九九八
香票每千元	二〇六九
福州票每千元	一〇〇五
汕頭票每千元	眞行
日金票每千元	四六〇
叻紙每千元	貳四五
呂宋紙每千元	二一五
安南紙每千元	一六九
日金紙每千元	四六三
荷蘭紙每千盾	一七五
暹羅紙每千銖	五四
英金磅	二〇七
美金磅	二一〇
足金每兩	一〇四
小洋水	一一五
銅片每元	二三六

船期

五月一號
海澄 香　金馬 往叻士
德加大 到叻　德加大 叻士仰
二號
金生 叻到　金生 叻士
鳳山丸 基到　鳳山丸 汕到
海陽 往省到　海陽 往汕香

欲購真正施德之濟衆水者盍興乎來

上海施德之神功濟衆水乃治急症之萬病活人萬救急之聖藥也近因市上僞品混充觸目皆是購者偶一失察則誤採劣品僞藥不但不能救人反而殺人危害非淺 敝號承委代理已由滬配到大批眞正施德之濟衆水批零價均從廉欲購正藥以救人命者盍興乎來

閩南代理廈門水仙宮宜生棧

調解啓事

啓者去年十月廿五日敝莊付出民理財單二紙押珍字列四百二十一號載洋貳拾元押茂字列三百三十九號載銀一百元共二紙廈爲實莊代領而當時在途遺失當由萬實莊立向民理財掛失擋交并登報聲明嗣後爲保領之事略生爭執敝因兩方交情素洽原屬一時誤會特出爲從公調解已蒙雙方聽從該遺失之單款立保照支嗣該單發現作爲廢紙而以後雙方對於匯票一事照常收接特此登報聲明 泉州聚得莊啓

民國廿年五月二號

福建泉州華南養蜂場養蜂千餘羣

廈門來推銷 有大宗 意國蜂種分讓 蜂蜜 蜂具發行

提倡養蜂

（一）養蜂是極清淨而有趣的事業
（二）養蜂是資本小獲利多的實業
（三）養蜂所以吸收天然富源
（五）養蜂是農業佔很重要的部份
（六）養蜂所以增加農產物的生產
（七）養蜂勞力無多成功極速

介紹吃蜜

（四）養蜂利益人類并極利益植物
吾人處居南方人烟稠密氣候炎熱市塵之惡濁空氣之不良以致精神鬱抑疾病常生雖醫學家如何研求亦沒有良藥能與蜂蜜相比擬因爲蜂蜜功効極廣益人最深能治百病能預防疾病并能使身心清爽涼快實天然寶物也故無論男婦老幼均宜常食確有疾痛不生身體健康人壽增長之大效

△各位同胞：◎蜜既是吾人食物中最珍貴最有益的東西、我們更進一步、請諸位辨別◎蜜的好壞、要解決此問題必請試用華南養◎場惟一的異蜜、須知現時的養蜂是用新的方法、與老早大不相同、蜂蜜是用機器採收出來的、清潔純粹◎氣味芬芳、然後方知從前◎蜜之不好而知今日◎蜜之進步、

△華南養◎場規模之宏大爲全國冠 設備完善 成績卓著 ◎種◎蜜之優美尤爲國內人士所贊許今因利便顧客起見特設營業部於本市大同路 惠顧諸君如有意購買意大利種蜜◎及喜爲本◎場推銷者請移玉至敝號洽無任歡迎之至

（◎蜜瓶莊者送客雅緻攜帶便利各罐頭店及藥房自本年五月起均有代售）　◎代以蜂

福建泉州華南養蜂場敬啓 （一）總場設泉州北門 （二）發行所泉州南門

廈門營業部設大同路振興實業公司 一三三五號

張碩又名金碩

福建省海澄縣三都人年三十餘之目微凹顴稍高身任安南敝分棧職捲挾巨款膽敢逃 政府追究、四方人士如能捕獲其正身送官者願謝大洋一千元或知其來蹤報告捕獲者願謝大洋五百元款以待決不食言 張使臨啓

通報處 安南提郡美術街協茂棧 福建海澄縣滄江柯井社 廈門鳳光路謙記信局

廈門開元路 寶眞照相館

本館備有新式快鏡山水幕景各款家私佈景技術既優招待尤爲週到諸君凡欲得優美之藝術照相普通照相特別快相此洋裝照等等請移玉駕臨包能稱心滿意交相時間迅速如欲召照門爲家庭拍照或團體照相卽召卽到各界光顧幸留意焉

金門黃清安緊要聲明

鄙人前在南洋馬六甲與綿和號東陳擬福君因賬目糾紛一案經公人郭侃黃卓榜黃根論黃姻成調解清楚合應登報聲明

四月廿五日

磁街合記洋行遷移廣告

啓者敝號自開設以來歷玆數十載專辦上海香港神戶雜貨及製造煙紙蠟燭等貨品荷蒙各埠貴客惠顧大有應接不暇之概近爲擴充營業起見更兼代理廣東中山港工商煉油公司地球嘜金錢嘜國貨火油爲閩南總經理現火油經已運到因舊屋狹隘不敷分佈故遷移賴厝埕電話公司對面門牌第十四號誠恐各埠貴客尚未週知特登廣告聲明諸君光顧請移至趾毋任歡迎此佈

四月廿四

尋子廣告

小兒天棟於舊曆十二月初六日出門不知去向如有收留來報者願謝大銀四拾元知其下落來報因而尋得者願謝大銀貳拾元決不食言此佈

報說處 廈門大同路怡泰祥貨郊部 廈門洪本部東興行 安海同聲號

安海陳朝佑啓

民國二十年四月廿八日

北平中央防疫所新痘苗

每打銀七角　各種疫苗血清貯裝冰箱四時不壞

廈門陳天恩醫藥局代售

青年會理髮部

復業紀念優待券

本部從新整頓業已備加聘香港名師正式復業專爲男女美的修髮諸君光顧無任歡迎

剪髮 男女同價 壹律小洋三角

注意 請將此劵剪出攜來理髮一位祇收小洋貳角男女招待此劵限用至七月一號止請君光顧攜此劵到者額外歡迎

柯進來道謝長官啓事

鄙人這回由洋歸梓辦理教育甚蒙當地駐防長官胡運長漢基先生格外招呼特別保護足見長官愛護華僑不遺餘力愧無以報聊登報端

安溪蓬萊柯進來啓

張使駁斥張林氏謬啓事

查劣婦張碩等捲逃鉅款業經使向安南及廈市各官廳訴追並懸賞緝拿在案徒以張碩潛匿無踪尚未獲案竟敢怙惡不悛套出伊妻張林氏飾詞登報謂係使架誣並欲會算等謊殊不知中外官廳拘票猶在張碩夫婦果係被誣確無捲逃之事何不自行投案以正是非且查公安局戶口冊相公宮二十五號並無張林氏其人該處冒揑總之是非曲直悉當以正當法律解決張碩夫婦諸不敢出則有無捲逃不弁自明張林氏之啓事詞旨謊謬本無弁駁必要惟恐淆亂聽聞特此登報聲明以供社會人士之垂察

中華民國二十年四月三十日　張使啓

維德貿易公司

本公司順時代潮流作各種新商業計劃經營出入口貨物并代客採辦各處名廠出品配運敏捷價費廉宜商客賜顧無任歡迎

本公司經營商業種類列下

汽車附件　搪瓷用具　中外酒類
乾電電筒　熱心水瓶　名廠机器
唱机唱片　武彝茶餅　無線電机

耑經理美國士第龍汽車公司噸半客車底盤貨色頂眞省油耐用與他種汽車比較卽知有許多利益

採辦福建演播國產影片可供全省影院租映

（電話第三十六號）（電報掛號七〇〇一）

廈門中山路門牌四十六號先達公司二樓

維德貿易公司謹佈

律師黃鎛

留日民法專攻 法學士

事務所 廈門棋亭本部巷 電話三四〇

住宅 電話一〇一三

閩南泉安民辦汽車路公司派息并換給新股票通告

逕啓者本公司經議由五月一日起分派第四期股息凡諸股東請將舊股票或換票收條持到安海總辦事處支領并換取新股票幸勿再延爲所至盼

董事會啓

中華民國廿年四月二十日

廈門島美街屈臣氏老藥房

無毒質之戒鴉片沙示水　壯陽固本片　眞正古藏金汁　烏雞白鳳丸

名西藥

贈送精美月份牌

威路文船嘜老牌麥精鰵魚肝…
功効宏偉養血潤顏…

經濟建設請國聯顧問

一宋子文與國聯祕書長書一

聘專門組 攜術上提報贊助 國聯二代表來華視察經過

財政部長宋子文致國際聯盟會祕書長書云、國際聯盟會祕書長鑒、奉蔣主席諭開、國民政府茲己議決、設置全國經濟委員會、規畫一應經濟建設事項、幷曾與貴會來華三代表、數經商洽、深佩貴會與敝國、能爲範圍內之合作、因▯國民政府擬請貴會各專門組、爲全國經濟委員會建設上之顧問 並列舉辦法如下、一、在全國經濟委員會議開始工作時、貴會聯絡、並於適合經濟狀況之▯員、於短期間來華、供該會方針上之顧問、及與貴會以後之要工作方法、協同計畫、以助成有利於現代之國民生計、二、關於指定計畫之實施、貴會經國民政府之囑託、可遴薦會內或會外專門名家、來華襄助、並與貴會專門組爲技術上之接洽、三、遇相當情形時、國民政府爲便▯諮詢起見 擬請貴會在歐、由經驗豐富人員、組織專門委員會研究國民政府指定之問題、四、國民政府、擬在國外訓練將來計畫中需要之各項專門人材、貴會當可予以助力、如關於衛生工作事宜、貴會己與敝國爲事實上之合作、如介紹國內人員、分赴歐美 實習衛生事宜之類、關於教育事宜、亦能由貴會遴選顧問專家來華、助商發展教育制度之方案、並使▯國與世界文化各中心、能有更密切之聯絡、五、敝國進行過程中、如遇有問題、或須與各關係國採取共同方針或合作方法時、當由敝國提議、請由貴會提倡一致計畫 依照上述範圍、國民政府及全國經濟委員會各項建設計畫、隨時得貴會專門組技術上之襄贊協助 庶▯國與貴會合作之精神、能充分表現於新中國之建設、俾國民生計、日見有功、尤所利賴等因、敬此電達 即請公鑒、宋子文、

國際聯盟會、經國民政府招致自民國十九年十二月至廿年四月、迭派代表來華、計在此數月中到達者、爲衛生組長拉西曼氏、交通組長哈恩氏 經濟組長蘇爾德氏 及其祕書隨員等、今諸代表、己先後回國、最後啓程者、爲蘇氏及其隨員、均於四月十六日離京 國聯各代表來華之使命、至是遂告一段落、今國府業經鄭重決議、凡關於國內一切建設事宜、統▯設立之全國經濟委員會通盤計畫、並與國聯各代表擬度之治商、提議國聯與吾國爲精神上澈底的合作、其各個技術組、可隨時供吾國政府及全國經濟委員會之顧問 以助成建設上一應重要設施、拉氏曾於民國十八年冬初度來華、離京時、攜有吾國衛生部提議與國聯合作計畫書、由國聯專家襄助吾國爲衛生上之各種建設 例如驗疫事宜、首都全國衛生設計實施處之設立醫藥教育之擴展、上海市霍亂之防止及由國聯介紹吾國人員前赴歐美實習衛生等事、上項計畫、己於十九年五月實行、故於拉氏再度抵華時、吾國與國聯關於衛生事宜之合作、實己告厥成功、拉氏此來、衛生署又與屢次續商之結果、並決將原定衛生計畫、增益而擴大之、哈氏留華月餘、國府各關係部分、時與晤商發展國內交通之各項問題、今擬徵求國際交通組 襄助吾國籌擬導淮計畫、並與切商華北水利委員會研究中之各項要案、及擬議中之大上海港務發展計畫、又決於南京設置全國土木工程設計實施處、以備造就土木專家爲將來築路導淮時各種工程上測量規畫之用、並以是處爲全國土木專家集中之地、上項計畫、國府亦擬延請國聯專家助成之 蘇氏來華、研究世界經濟界衰頹中、吾國經濟上應有之種種設施、至財政經濟政策之各項切要問題、關係各部分、當局亦與蘇氏數經精密討論、今亦擬有合作辦法、幷於需要時、約聘國聯經濟組專家來華、擔任各關係部份籌擬經濟上財政上重要問題之顧問、國府幷擬在全國經濟委員會開始工作時、請由國聯會遴派富有經驗之顧問一人來華、襄助計畫、幷徵取何種方略、以達到國聯各個技術組之合作、又國府爲便利計、已指定人員、爲吾國與國聯經濟組間之通訊專員 國府更冀上述諸種辦法及倡議 能使政府及全國經濟委員會常與國際方面深切合作、俾國計民生 有此精神上之扶助、得以日起有功、尤爲厚幸、

陳銘樞來港

陳第謂廣州平靜

三十日港訊、廣州當局要人陳銘樞、陳慶雲 陳策、孫希文、范其務等、昨日因事紛紛來港、第六路總指揮陳濟棠乃派代表陳維洲來港晤陳銘樞、討論粵局問題、陳銘樞昨晚與海軍司令陳策回省、與陳濟棠從長計議 陳策乃於昨晚偕同經理處長何少垣、同搭泰山輪返省、當在船上時、記者曾與之晤、

陳策之談話

記者乃投刺晉謁詢問廣州方面如何、據陳司令對記者謂、廣州現在甚平靜、不過有人造謠挑撥、致軍政當局或有些少誤會、但想此事不久可以消除誤會、陳主席與兄弟來港係有私事而己、至廣州方面當異安靖、兄弟今晚搭夜船返省云、談至此船己將離 記者乃退、岸再往候東安輪 未幾東安輪抵步、有廣州財政廳長范其務、及民政廳長許崇清搭該輪來港、有廣州電報局長唐文啓往迎、東安輪抵步後、范其務上碼頭時、

范其務談話

記者乃上前向其詢問 陳主席何以匆匆來港、與范廳長來港任務、據答謂廣州局面異常安靖、惟中行方面或有些少風潮、但想不久可以平息、至陳主席來港或有私事亦未定、至兄弟方面此行來港亦係私事而己、幷未有何種任務云、據記者乃再往佛山夜船詢問一切、據船上人謂省方市面異常安靖 惟中紙低而已、後查搭該輪來港者有前▯埔軍校教育長何彤、及其家人 現查陳銘樞居火車路某西醫生李某住家、孫希文寅莫京居大東酒店、范其務許崇清居法蘭西酒店、陳銘樞到港後、昨日有密電六通、拍往南京、致蔣主席報告一切云、

蘇俄經濟計劃

蔣作賓在哈談話

二十六日哈爾濱電、哈爾濱記者今午訪蔣作賓、據談、奉中央命考察蘇俄五年經濟計劃、上月抵俄京、由五年經濟最高委員會派員導觀莫斯科高加索烏克蘭三區、俄經濟計劃全國分五區施行、發展確足驚人、其狀況有八字批語最切、卽節衣縮食、與國創業、全國上下實地幹去、除高加索產橘國貨三元半一個 運往國外祇賣一角半、工廠建設極多現全國商人均己打倒、悉變爲工人、但國仍不足用、其所以如此者亦環境逼迫不得不爾、吾國情形與俄國正同 需省吃省穿、推銷物產、換回現金、全國上下亦一致幹去、方免外人希冀云、

二十六日哈爾濱電 蔣作賓卽晚赴大連、預定一日抵滬、王曾思同車南下、

實業部擬 免仿製洋貨稅

己咨財政部核辦

京訊 國內各地廠商用机器仿製洋式貨物、在通過稅未撤銷以前、行銷國內僅納正附稅各一道、槪免重徵、其運銷國外者 完全免稅、歷經財實兩部辦理有案、現在實業部以釐金一項業己明令裁撤、而仿製洋貨各工廠出品、由通商口岸運往他處銷售時、仍須完納▯分之七、五關稅、其擔負不特較一切土貨幾無差異、徵之 物一稅之原則、亦有未合、蓋此項机製貨物所用原料 大都購自國外、於運輸進口時、己完納關稅一次、製成物品後、似不應復行徵稅、以增加其負擔、且机製洋貨類多爲民衆日用必需品、課稅如果過重、成本自然增高 直接影響於國貨之行銷、而間接無異奬勵外貨之輸入、揆諸中央規定關政期內提倡國貨運動及奬勵机製洋貨之旨趣、亦相違背 似應另行訂定辦法、或卽將原納正附稅各一道完全免、並以資救濟、又前▯按照特種工業奬勵法呈請免稅案件、大都復由机製洋貨稅法辦理、現在是項辦法既不適用、嗣後關於己經審核認爲有免稅價值之特種工業奬勵案件、亦應將該項正附稅予以豁免、藉以鼓勵、聞己根據上述理由、咨請財政部核辦見復矣、

英法意三國海軍新契約

在英外部開專員會討論

縝密審査展期一月舉行

巴黎二十一日電、今日法國海軍專員馬施紀利氏 前赴倫敦、在英外交討論海軍新條約、於是英法意三國海軍契約復生之空氣甚爲緊張、法國內閣會議己贊成 將前日之三國海軍協約草案修改、於是巴黎政界方面又抱樂觀、

修改協約草案之內容、不得而知、然據報所載、則法國主張在一九三四年以前停止建造軍艦云、

在英外部之海軍專員會之目的、在使關於海軍裁減事上得到一同共主張、爲一九三二年日內瓦國際會議裁軍三國之根據、

倫敦二十二日電、關於英法意三國之再▯海軍新契約之專員會議、目下不能舉行、需待英意兩國專員審査考慮法國提議後、然後開幕、大約須再延長一月云、

法國提議、己由法國駐英大使▯來利奧 於今日遞與英政府、而同樣之提議、亦定於明日遞送與意國政府、

一國海軍協約之大略、前己于英國外長▯海軍大臣到羅馬巴黎後議定者、此協約正所以補▯數海軍條約之不足、而且于必要時、可以改爲五國協約云、

土耳其選舉

獨立黨完全失敗

路透社二十六日君士坦丁保電、土耳其新組之獨立黨最近加入國會選舉運動、據昨日選舉結束之報告、謂該黨完全落選、土旦布爾及三桑兩省之選民竟無一人投舉該黨候選人之票者 査土耳其之革命運動成功、係凱末爾氏所領導之國民黨所創者、凱末爾氏就任總統之後、土國之政權遂專操之於國民黨、最近凱末爾總統欲▯定該黨專政之年限爲期七年、遂示意一部分政團另組一新黨、以與國民黨對抗、選舉運動、有所競爭、方能樹立民主政治之基礎、不圖此次之選舉運動該新黨竟不獲一部分民心之依歸、實非凱末爾初衷之所願也、

海軍大校閱

廿七日開始舉行

廿八日南京訊、海軍大校閱廿八開始、下午二時、由校閱委員長陳紹寬、暨校閱委員楊慶貞等、及隨檢員十餘人、由下關海軍碼頭、乘小火輪、先至江犀軍艦、將該艦官員、按名點驗、並巡視水手艙暨机艙各處後、令演習救火及備戰、末由陳訓話、勉各員兵努力服務爲黨國效勞 次至豫章軍艦、循列點驗全體官佐士兵、並檢閱艦內各艙舉、卽令大操攻禦各術 及演放魚雷等、結果成績甚佳、定二十九仍繼續校閱其他軍艦、

胡佛赴宴受驚

鄰街爆發聲似炸彈

廿七日華盛頓電、胡佛總統等今晚在格利德朗俱樂部赴宴時、隣街忽有爆發聲、其力之鉅、竟將陰溝巨孔鐵蓋七塊掀入天空、那特旅館門首損毀殊甚、一時人聲鼎沸 紛擾移時始定、但聞尚無傷人情事、

高等考試

七月十五日舉行

二十八南京電、高等考試決七月十五日在京舉行、己成立專門資格審査委員會、由王用賓任委員長、委員亦擬定、專門資格係指學術上有特殊發明者而言、考場將借勵志社或中大、

二十八南京電、高等考試資格審委會成立、以王用賓爲委員長、

日警大捕左農

被拘者達千人

二十八日東京電、最忌左派進出之日本官員、前受日內務部之命、將日本唯一左派組合之全國農民組合系之農民實行全國的一齊拘捕、今已達二十餘縣、拘捕一千戰鬥的農民、將其三分一約三百人、以暴力行爲及違反治安維持法之名控告之、此等二十餘縣中受最峻烈之拘捕者爲「島根」「山形」「千葉」「冲繩」四縣、聞各有五十人被捕云、

川局近訊

二劉約地會商

暫時可免衝突

成都通訊、劉湘此次出兵、據係奉電令討逆 ▯禦叱道軍事、其兵力兵配、以鄧文彬部出璧山、潘文華部出合川、下繼綏部出武勝、唐式遵部出大足、並以廣陽壩飛机隊全隊出發、陳鼎勳自知兵力不敵、並未接戰、卽行引退、又永川方面 係鄧錫侯之憲兵司令彭誠孚與劉文輝部合駐、劉湘復▯隊將永川佔領、彭率隊避讓、未與接觸、劉文輝因渝方所稱奉電制止、未見明文、曾去電詢問、亦未得劉湘正式答覆、鄧錫侯以前次會商攻李家鈺時、劉文輝負責擔保渝軍不動、今竟一變至此、擬宜布下野、以免人民復罹戒事之害、劉文輝力爲勸阻、允另籌妥善辦法、電邀劉湘約一相當地點、會商解決、渝軍現己停止前進、鄧錫侯部集中渾南安岳待命、暫時或無衝突 四川農工商各職業團體聯合會昨發通電、略謂川局擾攘垂二十年、川民痛苦、歷億萬刧、自中原鼎沸、蜀綱解紐、强者擁兵自衛 據地稱雄、民脂刮盡、懲壑難塡、點者藪澤藏身、乘机竊莞、强奪奸淫、滅絕人道、所苦者惟我顚沛流離之良善人民、吾儕小民、能力雖弱 而生命尚未盡斷 求生避死、法所不禁、當一息奄奄之際 謹再爲慘痛之呼、解決川亂之方案、言者多矣、行者多矣、實則毫無成效可言、此無他、方案與環境迥不相侔 理論與事實相去萬里、今日如欲解決川事 改弦易轍、勢何可緩、最大方針、厥有兩端、中央以大軍蕩平羣雄 在短時內卽收澈底改造之功、其一也、仍採和平統一之策略、大公無私之精神、運用政治手腕、使之日就範圍、又其一也、痛快明目、自以前者爲愈、如必不得己、則思其次、是亦吾人無可奈何之希望、然如何始能確切有效、則非認明四川現狀、分析軍心病、其結果恐將不免徒託空談、爰本此旨、敷陳二義、一、健全省政府、使之能充分行使職權、打破各自爲政之惡風、壞政府良於無政府、古有明言、今省政府委員既經中央任令、應當責其卽予組織成立、中央威信攸關、民衆希望所繫、無論如何、一誤絕不容再誤、二、整理各軍軍隊爲國家之軍隊、非個人之軍隊、改調遣、責在中央、此固任何人不能否認、然附骨之疽、豈能一朝割去、積重難移、已成不可掩之事實、與其採取分化消滅手段、徒滋紛擾、不如令由各軍、先行各個整理、使之化零爲整、化整歸一之爲愈、（未完）

▯代郵

楊佑祺 陳毓濤仁兄均鑒小兒天㥏於舊歷十二月初六日出門迄今未返未知有往台否處祈示是荷此請台安 弟陳朗佑啓

◎◁ ◎◁ ◎◁

注意 正和號先移水仙路原名島美之廣告

本號在港仔口街創售祕傳各藥丸散歷今三百餘載并增設參行製造各種蠟丸藥酒兼辦各色糖果批發致啓奸商牟利冒仿故再請思明縣政府出示嚴禁暨刊廣告請諸商翁注意認明商標以免混珠刻爲開闢馬路之衝本擬遷移廟後街門牌六號緣折卸急切准定正月廿二日先移水仙路四號原名島美照常營業如蒙惠顧不勝歡迎此佈

福建廈門港仔口街正和號老藥丸鋪謹啓

總代理 上海天香閣秘製

壯陽補腎醉蝦丸

愛情外療▯▯

總代理 石叻 咭嗟

萬山棧著名

珠碧鷲風散 內科八寶散

烏鷄白鳳丸 三達位生丸

参茸補腎丸 肥兒疳積散

雙料紫金錠 大小八寶藥墨

味數太多 恕不盡錄

廈門大同路 裕泰参茸行 批收

廣州 惠州 香港 汕頭

五華 興寧 梅縣 大埔

南洋 各處銀元批信

各大藥房均有代售

廈門經理 中山路會豐商店 思明南路國興行

天壽堂咕嚕丸

分

[illegible]

生肌拔毒 [illegible]藥膏

瘡癧潰爛的收口 [illegible]

上海 太 [illegible]

永備牌

註冊商標

欲圖光亮，有力。耐用，可靠，經濟。務購眞正永備電筒。裝配永備牌整體電池（第九五〇號）而用之。別種電筒，無一能及。謹防僞品冒充。

美國紐約永備電筒電池廠製造

各處高等電料店均有出售

TRADE MARK　EVEREADY　REGISTERED

TIGER MEDICAL HALL　虎標藥坊

虎標萬金油

真偽辯別法

虎標各種良藥、如萬金油、頭痛粉、八卦丹、清快水等、所用內標仿單、均有上圖老虎水印、將單向光處一照、即可看見、若無此水印、便是假貨、故眞僞極易辯別、諸君購買時、幸祈注意、方不致被假藥所誤也、

永安堂虎標大藥房主人胡文豹啓

閩南總經理廈門水仙宮宜生棧

庫阿可斯

專治 重癆 發熱 咳嗽 咯血 等症

各處均有代售

廈門代理中山路 白記藥房

上海倪壽齡先生監製立止心氣胃痛一笑散　代理處廈門亭仔下正盈號

鷹嘜老牌煉乳

鷹嘜牛奶奶質之純潔滋養之豐富可以絕對信仰年中小孩賴鷹奶而致發育强健者不知凡幾成人常飲可保永康鷹嘜老牌牛奶銷流最廣世無其匹誠煉奶中之巨擘也

注意　切勿購賤價脫脂奶哺兒因其欠缺滋養故也

企公牛奶公司出品

如何使五淋白濁永遠斷根

五淋二濁爲痛腫危險之隱病市上所售之治淋治濁藥物名目雖多然收効遲遠者則甚少服之而能永遠斷根者可謂絕無惟法國偏地獨家精製之山得爾米地藥丸在歐美各國久有治淋聖藥之稱無論病症之新陳痛腫之輕重初服每點鐘一丸壓兩日夜不息即可痛除腫退淋滴濁止以後五日每天服四丸保可斷根永不復發此丸藥方秘不傳世每丸之上印有MIDY爲記賜顧諸君務請認明

注意 [illegible]
全國各地中西藥房均有出售

上海江西路三六七號
法商新華行獨家經理

釣藤氏雄鷄牌婦女調經丸

專治婦女月事不調

總經理 香港永樂街 致和堂

廈門經理 眞眞大藥房 亞洲大藥房

桂格麥片

各處商店均有出售

老人牌桂格麥片有五十餘年之信用

The New
Quaker Oats

眞快

烹煑時間縮短五分之四

各處高等食品店 現均有「新出品」速煑桂格麥片出售。二分半鐘卽可煑熟。風味佳美，品質滋補，與通常桂格麥片無異。而費時僅有五分之一。既省燃料。又少麻煩。是晨餐不足，或餐時匆促云云。至此均無可藉口矣。

本公司印有康樂永年指南承索卽寄不取分文

廈門經理處 廈門鷺江道輪山號

上海九江路一號 美商桂格麥片公司

新發明

不漏電之金屬頂蓋

為電池製造界之最大改良

封臘永不脹裂

更清為[illegible]更耐用

故哥倫比亞[illegible]

乾電池為電池之[illegible]

務請常用[illegible]新式金屬

頂蓋之哥倫比亞乾電池

獨一無二

COLUMBIA

特獎五萬元

□一面節儉儲蓄□一面有得獎數萬元的機會□

□既能節財□又可開財源□

□洵是理財之妙法□致富之捷徑□

[illegible]人人可以實行[illegible]時時可以起儲[illegible]

◎月儲十二元 每月有得特獎五萬元的機會

◎月儲六元 每月有得特獎二萬五千元的機會

◎月儲三元 每月有得特獎一萬二千餘元的機會

[illegible]二千元之[illegible]獎有五十個其餘小獎凡一萬餘個既可得小獎復可得大獎

一期付款期滿仍可領回所繳的原本外有餘利分潤[illegible]之事莫逾於此

[illegible]日後辦或為[illegible]許允宜人人加入也

[illegible]入會者[illegible]特姓名住址及所[illegible]分數見告[illegible]第一次[illegible]款交辦便有

[illegible]之會章及收條寄給入會者存執

[illegible]戶可[illegible]款可由[illegible]局或[illegible]來

萬國儲蓄會南閩分會

廈門[illegible]十號電話三百五十號

[illegible]分會

本堂祖傳秘製瘋傷虎骨酒 確能袪瘋濕補筋骨 雞養榮酒大補氣血常飲可使生育繁昌誠衛生之妙品為强種之靈方發售中外極蒙歡迎 茲為推廣營業起見 購本堂虎骨酒每打附贈獎券壹張 絨雞酒每千附贈獎券壹張

首獎大洋壹百元　貳獎大洋五十元　叁獎大洋三十元

肆獎金手表壹個　伍獎銀手表壹個　陸獎絨雞酒五瓶

柒獎絨雞酒四瓶　捌獎絨雞酒三瓶　玖獎絨雞酒貳瓶

拾獎壹百張每獎得絨雞酒壹瓶

廈門磁街甘泉堂酒局

電話九百四十號

南星樂園

禮聘上海和平社開演白話高尚新劇

新劇名人 能才全才 劇學巨子 正生 衰派名旦 唯一坤角

王夢生　張四維　薛瘦梅

張美媚　王秋鳴　于雪鳴　鄒劍秋　劉德明

曹云霞　方漱聲　汪呆佗　蔣藝　呆壇　健兒　任將　袁一鶴　曹馨中　沈諸鐸

王蘭生　陳笑楊　黃天麟　熊夢飛　丁鳳英　臧春芳　胡饒聲　蔣呆聲　嚴筱鐸　薛傲泉

本社為歡迎觀客起見 敝主人不惜巨資 特委專員在上海聘請超等名角男女演員數位 約明後天準可到廈 特編奇本 奧目妙机 關佈大名劇

五月三日日夜開演

日戲 多女的情伶

夜戲 黃慧如與陸根榮

本社特編驚心奪目沙場大劇名 KK女士

本社編[illegible] 梁天來 九命奇寃

思明戲院

THE ORION THEATRE

最美備的有聲電影

今天日夜開映

時間 二時 四時半 八時半

有聲對白詼諧豔諷世鉅片

美國明星蕨瑪彭基寧一鼎開口得意大傑作

人間天堂

THIS IS HEAVEN

美國最榮譽的聯藝影片公司出品

巨片預告 全部對白五彩歌舞鉅片「曲藝名花」

名劇預告

全部對白五彩歌舞豔情名片

「百老匯之歌舞」主角查理士京暨卑絲羅數

再合作偉構

逐彩紅去

CHASING RAINBOW

注意 不日放映光怪離奇的「五十年後新世界」

鉅片預告

全部五彩對白歌舞大傑作

歌王羅蘭士鉄拔主演轟動環球偉構

鴻跡歌王

THE ROUGH SONG

厦門電影檢查委員會審查許可

院址洋墘角 ROYAL THEATRE 電話八二〇

開明大戲院

專映著名國產影片唯一大戲院

今天開映三場 時間 日場二時 四時半 夜場八時一刻

價目 日場前座貳角 夜場前座叁角 後座肆角 後座伍角 樓上伍角 樓上陸角 月台柒角 月台捌角

天荒別開生面的武俠巨片

小仲導演 湯天繡主演

[illegible]俠呂三娘

內容鈎心鬭角

費時一載製成

一[illegible]巨片

有變化奇巧的机關

有險惡詭秘的魔窟

有萬道金光的掌心雷

有兩[illegible]同乘的芭蕉葉

有五道劍光盤旋空際的劍[illegible]

有雙刀光[illegible]飛來的[illegible]刀

在國片逐漸發達的時候、劍俠片尤其是得人們的歡迎、鄙院是以提倡國術、振發精神、故本院不惜巨資、租到最新最有精彩的武俠國片「飛俠呂三娘」全部、共十四大本、准於今日開映、這是大中華百合公司攝製、聯華影業公司出品巨片、內容有神出鬼沒的劍仙、有不可思議的劍俠、串成一段離奇莫測而又入情入理的故事、其神化處更比紅蓮寺好看、中間串插牛裸之舞蹈、[illegible]奇、得未曾有 以純潔真摯愛情結局、尤爲難能可貴、的是宏偉大觀的劍術國片 時机不再、請早蒞場、

第三二五期

雪花片片

容倫

春秋時代對於中國夷狄的分別　不是以種族爲標準，完全以各國的人情風俗爲目標，所以『凡可以夷狄則夷狄之』，近人梁任公的春秋中國夷狄辨序裏　說得很對；眞像董子春秋繁露裏所云：「春無通辭，從變而移」啊！

古代人是法天行事，連顏色也有一代尊尙的顏色。夏后氏尙黑，牲用玄，殷人尙白，牲用白；周人尙赤，牲用騂。現在印度人還有這樣的風尙，他們對於祭祀所用的牲，對于牲的畜養年齡　和毛色等，在祭律上，也嚴密地規定，不能稍有疏忽的。

由出妻方面看來，女子在古代社會中的地位，實在是很可憐的，照大戴禮上的「七出」說，出妻是一件極普通的事情，社會一定不加以爲非。連至聖先師的孔子家裏，也接連着三世出妻，孔子和他的兒子鯉，孫子思，都出過妻。被出的妻　從新再嫁，在當時也不算不名譽的。孔子和子思的妻　被出後，不知道嫁給誰？鯉的出妻　說是改嫁於衛人。而鯉和子思都爲出母服喪，子思却不使子上喪出母了。古代的女子，既要堅守三從，又要遭受七出，所以出妻是男子的便宜，男子爲主動。現在世界各國離婚最容易　而又最多的，是美國，據說都是女子的主動。這倒同收國古代適居相反的方向。

禮記王制有這樣一段：「東方曰夷，被髮文身有不火食者矣；南方曰蠻，雕題交趾　有不火食者矣；西方曰戎，被髮衣皮，有不粒食者矣；北方曰狄，衣羽毛，穴居，有不粒食者矣。」我想　孔子所說：「微管仲！吾其被髮左衽矣！」當指東方的夷而言；秦晉遷陸渾之戎於伊川之野　光有被髮而祭者，當是受了西戎的影響！

人人都說孔子問禮於老子，而史記上的老莊傳，並沒有老子告訴孔子　什麼禮的話，不過很簡單地，把孔子像小孩子樣教訓了幾句。在禮記曾子問上，孔子對於曾子的「葬引至堩」和「下殤土周」的問題　及子夏的「金革之事」的問題，都引了老子的事例和言說，去解答他們　這些大概是孔子所聞於老子的禮吧？

東方新婦女（下）

林良桐譯

試轉過眼睛來看看遠東方面，亦覺得有令人注意和贊美的地方。中國婦運的發達以廣東的中心，孫逸仙夫人領導之。孫中山先生在中國人的心目中，正如列寧在俄國的地位一樣，被尊爲民衆的救星　他底遺敎，是男女各校中的必修科之一，男女平權正是遺敎的一部。

在廣東男女所得到的訓練，一律平等，許多的女子也常穿着男子的衣服，北平的女子，且有以警察及偵探爲職業者。婦女運動之在中國，不過粗具雛形而已。假使將來簡單的注音符號試驗成功平民教育普及　則宜傳工作較易見效，蓋國內交通之不便，語言之複雜，雖有統一之文字　無奈口不識丁者幾佔全數，所以要想舉行大規模的運動，深入羣衆婦女，眼前是辦不到的。雖然，現在的婦女運動，正向此目標進行，倘得免於戰爭的影響，當會於最近的將來有長足的進步。

日本的婦運，沒有像中國激烈，蓋其婦女大半守舊，勤於操作，新婦女協會成立於一九二〇年，其目的在求男女待遇之平等。日本從前的法律是不許婦女參加政治性質的結社的，但婦女聯求列席議會旁聽的結果，於一九二一年修改了從前的法律。

我們常有這種觀念，以爲東方的進步，總是非常遲緩的，其實最近二十五年之運動，活於歐洲五百年之成功。日本「妻」字的意義，本爲「內人」的解釋，這種觀念直至一九一〇年才完全打破。現在她們也知道國際時事了，也實地參加各種職業和各種活動了。業醫的人最佔勢力，蓋其富有自制的訓練，實適於此道也。據最近的調查　日本現在有一千二百的女醫生，三萬五千看護婦五百牙醫，及許許多多的藥商，差不多沒有一種的職業，不公開於女界，甚至於徵收賦稅員也有女子。有一個的日本婦人，她做了自己所置商船的船主及管理人 Suzuki 夫人更是表表者，她是一位豪富的米商及銀行家。她底失敗，形成了很利害的經濟恐慌。她說這不是因爲她管理得不好，實是因爲她重要的主顧中國發生了戰事。

東京一市所發行的婦女雜誌　就有二十多種了，而每個的婦女均爲其愛讀者，日本人民識字者，故白分之九十八，雜誌的內容，亦頗豐富，觀其題目　就可知道日本婦女對於世界問題，人類大事之如何熱心地研究。關於政治，宗教，戰爭，經濟，衛生　體育　戀愛，婚姻，外國風俗，種族糾紛等，均以坦白公正的態度討論之。

日本婦女運動的目標，在求達到兩性在政治上，教育上，法律上，經濟上的平等，提倡禁酒非戰衛生等。她們唱和平，她們贊成生育節制，她們也要求男女所負道德上的義務平等。她們深具着東方的忍耐性，繼續努力，定有完全達到目的的一日！

這是毫無疑義的，世界主義的新精神，已經湧現於婦女的心中。此種運動對將來人類的貢獻，將較其他運動更爲樂觀。現在任何大大小小的文明國家，其婦女感覺，均已漸次打破了國界。女界們多念書，多思想，因而多識世界之大勢。逐年國際的婦女會議加多了。各地婦女同住一堂，互相瞭解，知道世界的婦女大都相同的，她們散會同去以後，認識她們原來是全地球女界的一部，她們的問題和願望，也就是全女界的問題和願望。由此看來，將來定有東西攜手的一日。

無論在那一種的進步運動，我國總是落乎人後的。不但趕不上歐美日本諸先進的國家，並且連近東各國及印度，也都在我國的前頭，這是我們應該如何自省而努力的呀！現在國民黨的治下　無論政治上法律上，教育上，男女都已平等了，可是多數摩登的女子，不曉得利用此机會，日憔出入於電影跳舞之場，縱口漫談戀愛　結交數年尙不知對方之心情，至於努力學業，從事解放普通婦女運動，更是一般時髦者所不暇過問的，故此後對於中國婦女之前途，最少現在女學生應負絕大的責任。余譯此文之動机，本所以借鑑外國情形　而自見其醜，自知努力也。本文對於中國情形頗多隔膜之處，此亦宜傳婦運之刋物不發達所致也，望女同胞共勉之。譯者。二〇．四．四。

奇怪的夢

康我

這是什麼聲音把我驚起　夜色是沈沈，雞聲大概還是嚦過，然而我眞不敢再上牀，我怕再入了奇夢。

我眞不知世上有誰在愛我，熱烈的，或淡淡的，我也不敢過問。然而現在像是同時有兩個，但似是而非，我更不敢肯定我的觀察是對的。我又怕想得清楚，能想得清楚與否，還是個問題，但我知道想得清楚會更使我著怕呢！然而她們也許都會發生疑問「我是否也有愛她們」？啊，這又是我的不可靠的測臆　如果她們中誰懷疑我偏愛着其他的一個，這懷疑又祇是懷疑而己，那知道我的心裏眞否偏愛着誰。我也怕她們的知道　我更怕誰將嫉妬誰，也許她們已各有相當的準備　她們知道她們終有破壞和平親愛的可能，而祇是等着我遲速下動員令、啊，這使我眞駭怕了！然而事實像將陷我于這危險中！

如此的瞎想，我的意識漸漸的模糊，我的四周慢慢地現出個朦朧的環子，環左右站着兩個的黑影，略一細瞧，我認識出像是Thalia與Merbomeneo　奇怪的她們却竟在那環子外徘徊着，她們像是都準備着投進來，却又有點躊躇。我猜着她們心裏充滿着現在的熱望與未來的恐怖！

忽然那個黑影都張開了她們的雙臂，作着要擁她們的姿勢，這都使我更駭怕了，是不是我眼光嚇得潦亂了。那兩個黑影又像是我的分身，焦急的心不覺鬆解了些　不過在行使自己意志的念頭，剛湧上我的心頭時，我又失了權力似的却又支配於她們了。

但，大家總是木石似的沈默，誰也都像失了自己的意志，雖然心裏都是熱烈的燃燒着……

錫泰曼德的市尹……三幕劇……（三三）

比國梅脫琳克原著

陳荻帆譯

市尹：你曉得渥特是奉着監禁我的使命的．假如我逃脫了，他就要代我站在牆下受槍斃的。

伊莎伯麗：他可以跟着一道走的。

市尹：假如我們兩個跑到兩百碼以外被捉着．那又怎樣呢，悲劇仍是一樣的；至多是稍一點鐘罷了．即使說我幸而得脫，代我抵償的人怕又太多了。在許多求生的机會中，還是唯一不要嘗試的辦法．我已經被驅臨近絕路，我已經被註定的了；一切都完了；你一定要把我當做已經死去的。我現在已到生命的末日了：部些可愛的生活，也都化成塵烟。我死并覺得太早，因爲我并沒有什麼可留待的．并不用輾轉伸吟備受辛苦的死於床第之間，我可以直截了當的痛快而死　不用思考不見苦楚．而且我這樣的死　或許還可以拯救全市牢的生靈呢．我討厭不死在床上，眞的可以把我變成一個瘋子．我也一樣的極怕死比如有人早就對我說有一天早晨我會遇到現在這樣一種的情形，那我早也就不敢生活下來了。雖然現在我連想不敢想到這個；但我已經鼓起勇氣强迫自己把我底思想集中到牠上面，使我明白那固然是可怕的，但非我們所意料得到的事．此後看看，死正似一座從水泡上露的一座可怕的山一樣．我們走近時牠漸漸縮小以至於沉沒下去了；再與之相對，那末更看不見什麼了。

伊莎伯麗：那末假如死是沒有什麼，讓我們和你一同死好了。

市尹：死在我看來是不足惜的，因爲我是行將就木的；特別是需要的時候　死更是不足惜。但在你們兩個，那就絕對是問題．因爲這樣的犧牲是沒有意思　而且你們的生命又正在吐芽的時候。

伊莎伯麗：不錯，我們的生命正在吐芽的時候．哦，美麗的生命，這樣子開花的生命！—

改進金門教育的商權（三）

詹彥邦

還望許多熱心教育的校董，努力寬籌捐濟。一面爲校長的人，也應切實經濟公開，致不會使教職員終日喁喁到經費的問題　教育的興衰，對教育經費是多麼關係的呢？

（五）限辦完全小學　設立完全小學，第一步先要着想到經費人才，和學生的數量，才能着手成立，好像霞山小學一樣，全年經費不過三百五十元，學生全校十八人，出席的十一人，也分爲四級，似此單式編制倘不覺得，怎也會得辦爲完全小學呢？

學校教育

（一）實施三民主義教育　在最近兩三年來　各校都有三民主義的課程，和紀念週，這到是很樂觀的、惟是對於教學上再加特別注意，隨時引導學生明瞭我國在國際上的地位，及敎育之足以救國的引證，即每週會中集合全校師生聯在一起時　除了儀式外，更要注意到下列各點：

一、紀念週報告，要激起兒童奮鬥犧牲的精神！

二，要使學生同時自動參加演講，養成團體訓練的習慣！

三，紀念日利用革命先烈遺像加以指引，已鞏固民衆的信仰！

四　宜傳黨義　以改造民衆的思想！

玩云君：尊作「莎士比亞與易卜生」明日即可發表，知關錦注，特此奉聞。——編者

林滑川除根鼻炎

經售處　共和大藥房　閩南大藥房　南洲大藥房　南方大藥房　中法藥房　泄南藥房　香州總經理馬坪街漳州達記大藥房　各大藥房均有分銷　上海林滑川製藥所謹啓

▲上海特別市衛生局化驗　▲海各醫學會證明

總代理香港東馬百齡各藥品

古巖金汁水

總代理香口同濟堂

廈門開元路　照相大藥

新明公司　廈門開元路　電話四一二號

要目　歐洲銅鐵床　上海銅鐵床　德國縫衣車　美國脚踏車　印度油綜索　呂宋油白索　無線電收音机　電力抽水机　發動机　椰子油　種類繁多　不及盡錄　尤顧裝無任歡迎

廣東健腎男寶丹

有興陽種子之功　返老還童之力

凡人先天不足後天失調或青年早婚是以百病叢生故服此丹功力偉大應效如神能解除一切腎虧腎虛及夜間遺洩腰骨刺痛等症若服此丹包恭喜明年添丁謂余不信請嘗試之（每服銀壹元伍毫）

註册商標

調經種子　保產安胎

相府眞傳女寶丹

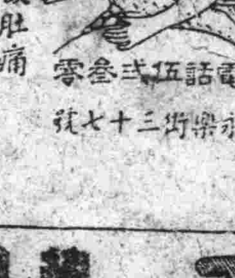

一治經期前後肚痛
一治白帶赤帶白淫
一治行經肚痛大便閉結
一治血山崩血流不止
一治似孕非孕金頭暗病
一治子宮虛冷多年未孕

電話伍弍叁零　永樂街三十七號

檀蘭香粕　是肌膚的保障　是美顏的要素　是化粧的妙品　是香場的領袖

製造廠　廣州泰康路　港廠　西環吉直街　各埠洋貨店均有代售

各種香品分售　鎮中山元路　邦中路　街容新路　中國理髮店　大

總經理　廣州長堤和平製藥公司　廈門竹仔街亞洲藥房

口頭飲廣東各色米酒